

Festa Major

la Festa Major del Poble-sec 2023 se celebrarà entre divendres, 14 de juliol, i el diumenge 23, i com sempre amb un seguit d'activitats per a tots els públics. Hi haurà ball, música, gegants, castellers, corre-focs i molt més. **pàg. 4**

Lloguers

Lloguers impossibles, malgrat que per sota de la mitjana barcelonina. Aquest és el panorama en què es troba el Poble-sec. Segons les darreres dades de l'Incasòl, el mercat de lloguer del barri ha marcat un nou rècord a l'alça. **pàg. 6**



TEMA DEL MES

93 pàgines de programa

Després d'unes eleccions d'infart i d'una consecució de pactes postelectorals propis d'una sèrie de Netflix, els socialistes tornen a governar el Districte de Sants-Montjuïc en solitari. Una fita que els suposarà la possibilitat d'implementar tot el seu programa electoral, sempre que les forces de l'oposició els ho permetin (la majoria absoluta en aquesta ciutat és una quimera). Unes polítiques que, en el cas del Poble-sec, tampoc disten de l'obra de govern que han fet els executius de coalició del mateix PSC i Barcelona en Comú, encara que amb matisos.

Una de les propostes que els socialistes portaven al seu programa electoral i que en aquest darrer mandat ja havia quedat pràcticament encarrilada és la pròxima mudança del Centre de Coordinació Operativa d'Emergències de Barcelona

segueix a pàg. 3

Socialisme en solitari

El PSC torna a controlar el districte de Sants-Montjuïc després de la proclamació de Jaume Collboni com a alcalde



FOTO: PSC

Raquel Gil, la nova regidora del districte de Sants-Montjuïc

Optometria especialitzada **10 anys** cuidant la teva visió
Helanda Verbrücher
optica

Demana'ns visita trucant al:
934 423 717
Av. Paral·lel-C/ Sant Pau, 119, local, 2
08001 Barcelona

La
Matalasseria
MATALASSERIA TRADICIONAL CATALANA

Roser, 6 • 08004 BARCELONA
Telèfon: 93 442 66 73
lamatalasseriabcn@gmail.com

Compro oro, plata, reloxes 1ras marcas, monedas, lingotes, papeletas de empeño y móviles

JOYERIA BARC, tu joyería de confianza en Barcelona
¡VISÍTANOS!

FINIS A 40€ PER GRAM D'OR

JOYERIA BARC FINE COLLECTION
93 001 00 00
63 344 96 24
@barcjoyeria

JOYERIA BARC (Rda. Sant Pau, 79, esq. Manso) • JOYERIA LA FAMA (Paral·lel, 97)

CONSTRUCCIONS YAF AIS POBLE SEC, SL
OBRA, FUSTERIA ALUMINI, IMPERMEABILITZACIÓ I FUSTA, HUMITATS, PLADUR, PARQUET, ES POLEIXEN I ABRILLANTEN SÒLS, MARBRE I TERRATZO...
Creu dels Molers, 37 • 08004 Barcelona (Poble-sec)
URGÈNCIES: Tel. 93 441 59 04 - Mòbil: 629 70 92 56 - yafais.poblesec@gmail.com

LAMPISTERIA ELECTRICITAT AIGUA-GAS AIRE CONDICIONAT CALEFACCIÓ

editorial

Un futur verd, utopia o realitat

L'estiu és aquí i amb ell arriben els dies assolellats, les platges plenes de vida i l'emoció de gaudir del temps a l'aire lliure. No obstant això, a la ciutat de Barcelona i arreu del país aquest estiu porta amb si una ombra preocupant: el canvi climàtic. L'augment de les temperatures, la sequera i l'impacte en el medi ambient són senyals evidents que el nostre planeta està patint les evidents conseqüències d'un sistema que porta els recursos més enllà del seu límit.

El canvi climàtic s'ha convertit en una realitat innegable, i els seus efectes es fan cada vegada més evidents en la nostra vida quotidiana. Les onades de calor són més intenses i prolon-

gades, els incendis forestals són més freqüents i la qualitat de l'aire es veu afectada per les altes concentracions de contaminants.

La ciutat de Barcelona no està exempta de tots aquests desafiaments. Les temperatures a la ciutat han augmentat significativament en els últims anys, i això té un impacte directe en la salut i el benestar dels seus habitants. L'estrès tèrmic pot ser especialment perjudicial per als grups més vulnerables, com els ancians i els nens petits. A més, la sequera amenaça les nostres reserves d'aigua, la qual cosa posa en risc la disponibilitat d'aquest recurs vital.

No podem seguir amb el model capi-

talista i de creixement actual si volem revertir el canvi climàtic. Aquesta és una idea clau que hem de tenir present i que ha d'impulsar les nostres accions. El sistema econòmic actual, basat en el consum desmesurat i l'explotació indiscriminada dels recursos naturals, està portant el planeta a la vora del col·lapse.

L'objectiu central del sistema capitalista és maximitzar els guanys a curt termini, sense tenir en compte els límits finits del nostre planeta. Aquesta mentalitat impulsada pel lucre ha portat a una sobreexplotació dels recursos naturals i a la degradació del medi ambient.

Si realment desitgem revertir el can-

vi climàtic, és necessari buscar alternatives al creixement il·limitat i fomentar una economia basada en principis de respecte ambiental i equitat social. La transició cap a un model econòmic més sostenible implica valorar la qualitat sobre la quantitat, promoure l'economia circular i prioritzar el benestar humà i ambiental per sobre dels guanys econòmics a curt termini.

Necessitem urgentment un enfocament econòmic que prioritzi la preservació del medi ambient i el benestar de les persones. La transició cap a una economia verda i sostenible és un desafiament, però també una oportunitat per a construir un futur en què s'hi pugui viure.

ZONA Semàfor

 **Festa Major**
CULTURA POPULAR

La tornada a l'absoluta normalitat amb un programa de festes farcit de propostes evidencia la capacitat de resiliència i empena de les entitats que mantenen viu el barri. A gaudir de la Festa Major del Poble-sec!!!

 **Soroll**
OCI

El mes de juny no s'ha caracteritzat només pel soroll que genera l'oci nocturn, sinó també pel procedent dels concerts a Montjuïc. Cal auditar i prendre mesures per facilitar la convivència entre cultura i descans.

 **Lloguers**
HABITATGE

Les darreres dades del mercat de lloguer assenyalen com de lluny està l'equilibri entre l'oferta de pisos i la capacitat econòmica dels poblessequins de tota la vida.



@zona_sec

Veïns del Poble-sec, satisfets amb les mesures antisoroll del Sónar: "Així sí podem viure".

@btvnoticies
BTV Notícies

Cua justificada al Pa Serra del carrer Olivera, 31 al Poble-sec per comprar la coca de Sant Joan.

@MontiBcn
Monti

Avui a les 7 del matí davant de casa al Poble-sec. Mostres evidents de botellot. Ja es pot beure a la via pública, Jaume Collboni?

@CondedelAsalto
Conde del Asalto

Més de 70 entitats del Poble-sec donen suport als veïns i veïnes dels Blocs en Lluita. "Un barri amb veïnes" és la reivindicació dels blocs de Santa Madrona i Tapioles.

@PauGatell
Pau Gatell

Proximitat a la xarxa: www.zonasec.cat • facebook.com/ZonaSec • [Twitter.com/Zona_Sec](https://twitter.com/Zona_Sec) • [Flickr.com/Zona_Sec](https://flickr.com/Zona_Sec)

FERRETERIA BRICO ELKANO, SL

Tota classe d'elements per a la llar,
articles de ferreteria, bricolatge,
jardineria, etc...

Elkano, 37-39 - 08004 Barcelona - Tel. 93 442 38 77



**La vida és
millor si
somrius**

El nostre equip qualificat t'oferirà una assistència odontològica de qualitat i personalitzada

No ens coneixes?
Tria l'Institut Dental Pere Claver i comença a somriure!

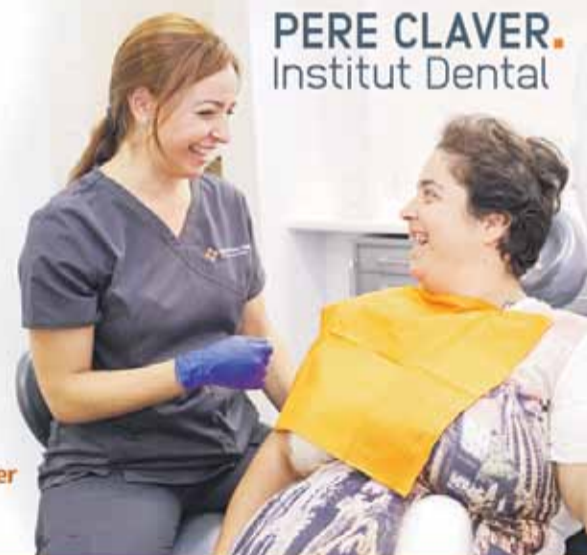

PERE CLAVER.
Institut Dental

www.institutdentalpereclaver.org | T.93 443 12 00



c/ Poeta Cabanyes, 67 - 08004 Barcelona
Tel. 93 441 18 12 ☎ 627 471 239
farmaciagineraltabella@gmail.com
@farmacia.gineraltabella
Farmàcia Giner Altabella

Tensió arterial • Glucosa • Homeopatia
Fórmules magistrals • Dermofarmàcia
Dietètica infantil

zonasec *sempre independents!*

Edita:
Zona Sec Comunicació

Maquetació:
Enric Mestres

Il·lustracions:
Redacció

Col·laboracions:
Xavier Rodríguez, Maribel Craus,
Núria Beltrán, Jordi Lloré,
Josep Mª Torremorell, Júlia
Costa, Castellars Poble-sec,
Geganter Poble-sec, Diables
del Poble-sec

Dep. Legal: B-39.712/1997

Si voleu col·laborar o per a informació truqueu al telèfon:
699 73 97 79 / 93 329 99 52
Carrer Elkano, 24-26, baixos
08004 Barcelona
E-mail: zonasec@hotmail.com
www.zonasec.cat

Amb el suport de:



Aquesta publicació forma part de:



Zona Sec no es fa responsable de les opinions publicades en aquest diari

Direcció:
Enric Mestres

Fotografia:
Redacció

Publicitat:
Tel. 699 27 18 25
Tel. 699 73 97 79
zonasec@hotmail.com

La tirada d'aquest Zona Sec és de 5.000 exemplars

Redacció:
David García Mateu, Anna Ifigo,
Ernest Millet, Enric Mestres,
Barbara Kiessling

I POLÍTICA El nou mandat

El full de ruta de l'executiu contempla "recuperar" el palau d'esports per a usos esportius i "repensar" el projecte de la Fira

La formació política socialista marca una línia continuista amb determinats projectes del mandat anterior, encara que amb perfil propi,

DAVID GARCÍA MATEU  @davidgmateu

(⇒ ve de portada) al complex de les Tres Xemeneies (l'equipament actualment està en uns baixos del carrer de Lleida). Un nou centre administratiu que quedaria complementat amb la construcció "d'un espai de gent gran o casal al barri", com recull el mateix programa electoral.

Cal tenir en compte, però, que la carta de presentació dels socialistes ja no inclou cap més proposta o pla específic per al Poble-sec en les 93 pàgines de programa. En tot cas, però, sí que fa referència a altres matèries que poden tenir relació amb el barri, com ara qüestions relacionades amb la muntanya de Montjuïc, el Paral·lel des d'un punt de vista cultural, o l'espai firal.

Una nova Fira?

Respecte a la remodelació dels espais de la Fira i l'avinguda de la Reina Maria Cristina, la qual ja semblava tancada amb totes les administracions implicades, ara el PSC aposta per tornar a "repensar i actualitzar els espais de la Fira de Montjuïc i el seu entorn". Una proposta que estaria vinculada al centenari de l'Exposició Internacional a Montjuïc 1929-2029 i que implicaria la creació d'un equip liderat per l'Ajuntament on també participin agents de l'entorn que ajudin a "dissenyar una



El PSC aposta per recuperar el Palau d'Esports

estratègia conjunta" per "impulsar actuacions de cara al 2029".

Precisament, per als socialistes la celebració del centenari de l'Exposició ha d'esdevenir un nou punt d'inflexió per a la muntanya. Tal com exposen, l'aniversari a organitzar serà comparable amb altres "grans fites internacionals", com ara la Copa del Amèrica del 2024 o el fet que la ciutat esdevingui Capital Mundial de l'Arquitectura (2026).

La muntanya

No només el complex de la plaça d'Espanya està en el punt de mira del nou executiu, també

La celebració del centenari de l'Exposició ha d'esdevenir un nou punt d'inflexió per a la muntanya

hi és la muntanya de Montjuïc. En aquesta línia, el nou executiu buscarà consolidar la preservació del parc de Montjuïc i millorar l'accessibilitat. Per aconseguir-ho, apunten que la millora de la connectivitat de Montjuïc "es farà amb l'ampliació de l'L2 del metro, millorant la mobilitat en bus a la

muntanya, i creant una xarxa de carrils bici i camins per fer esport". En tot cas, afegeixen, l'ampliació de l'L2 de metro fins a connectar-la amb l'L10 i l'L9 haurà d'anar a càrrec de la Generalitat.

Pel que fa a l'aposta pels *Sports Tech*, des del PSC asseguren que les polítiques en relació amb aquest sector es potenciaran més. Ara bé, cal tenir en compte que en tot el programa electoral amb què van concórrer a les eleccions no apareix el projecte de transformació del Palau d'Esports, el qual s'havia projectat en aquest darrer mandat com a *hub* de les tecnologies i la innovació. En canvi, el que sí es manté és la idea de "recuperar" el palau municipal "com a un espai esportiu", "amb un aforament inferior al del Palau Sant Jordi".

Inversió, seguretat i cultura

Pel que fa al Pla de Barris, malgrat que no s'especifica el cas concret del Poble-sec, asseguren que l'objectiu serà duplicar els plans de barris dels dos

mandats anteriors i destinar-hi un total de 300 milions a tota la ciutat al llarg dels propers quatre anys. Per últim, des de les files del PSC també contempen el reforç de les unitats nocturnes de la Guàrdia Urbana al districte i el desenvolupament d'un nou pol d'activitat de les arts escèniques i culturals al Paral·lel. Propostes que, en tot cas, el teixit associatiu restarà amatent per comprovar si realment s'executen. **I**

El pes de cada formació al nou ple de Sants-Montjuïc

Si bé encara es desconeix qui seran els nous consellers del Districte de Sants-Montjuïc (aquests seran designats pels partits polítics en el proper consell plenari del districte), el que sí que se sap és el pes que tindrà cada formació política. En aquest sentit, malgrat que Trias per Barcelona va guanyar les eleccions a escala barcelonina, els seus resultats a Sants-Montjuïc van ser més minsos, pel que a la formació política hereva de Junts li correspondran quatre consellers, un menys que els Comuns i PSC (els quals van obtenir un major nombre de paperetes electorals).

ERC continuarà present al consell plenari amb tres consellers, els quals restaran acompanyats del conseller que recupera el PP i el que aconsegueix per primera vegada la formació política VOX. Per contra, el ple del districte ja no comptarà amb representació ni de Ciutadans, ni de Barcelona pel Canvi. **I**

Raquel Gil, la nova regidora de Sants-Montjuïc

La socialista Raquel Gil, número deu a la llista electoral del PSC, ha estat l'escollida per capitanejar el Districte de Sants-Montjuïc. Veïna del barri de la Bordeta, Gil és llicenciada en Dret i compta amb un postgrau cursat a la Universitat de Barcelona en Estudis Internacionals i

Unió Europea. També ha cursat a Esade un programa de Lideratge i Compromís Cívic. Pel que fa a la seva carrera professional, la nova regidora del districte ha format part del Secretariat de la UGT de Catalunya, a la vegada que ha ocupat la direcció de l'Àrea de Drets de Ciutadania i Polítiques Socials

a l'Ajuntament de Sant Feliu de Llobregat. Així com una estada a l'administració local que va perllongar al darrer mandat com a comissionada de promoció de l'ocupació i polítiques contra la precarietat laboral a l'Ajuntament de Barcelona, entre altres càrrecs. **I**



farmàcia
F. IGLESIAS HUIX

dermofarmàcia • veterinària • homeopatia
ortopèdia • fòrmules magistrals

Paral·lel, 131 • 08004 Barcelona • Telèfon 93 289 21 90

BPB
AUTOMOCIÓ

Reparació de l'Automòbil
Revisió i Reparació
d'Aire Acondicionat

Olivera, 28 - 08004 Barcelona
Tel. 93 325 58 06
bpb28@hotmail.com



I FESTA MAJOR Una programació plena d'activitats

Ja és aquí la Festa Major, sense restriccions i amb molta marxa

Balls, castells, gegants, correfocs, tabalades i molt més per a la segona quinzena de juliol (del 14 al 23)

ANNA IÑIGO [@annavinigo](#)

Un any més torna la Festa Major del Poble-sec i amb ella un seguit d'activitats que no es poden passar per alt. La Coordinadora d'Entitats del Poble-sec organitza la Festa Major del barri, amb la col·laboració d'un munt de persones, entitats i associacions. Enguany, la Festa Major del Poble-sec 2023 se celebrarà entre el divendres 14 de juliol i el diumenge 23.

El pregó el dia 14

Per donar el tret de sortida a la festa, el divendres 14 de juliol, al carrer Mata amb Piquer, comença a les 20h el Toc a la Festa, el Cercavila de les entitats del Consell de Cultura Popular i Tradicional del barri. A les 21h del mateix dia hi ha el pregó, aquest any a càrrec de Roger Rodés i Maria Lluïsa Sendrós, primers presidents de l'Associació de Veïns del Poble-sec, el 1975. Per tancar la nit, a partir de les 22.30h se celebrarà el Ball de Festa Major amb el grup de versions La Tropical, "serà tot un èxit, hi hem dedicat moltes hores de feina i voluntat", comenta Manuel Alfaro, membre de la Coordinadora d'Entitats del Poble-sec i organitzador de la Festa Major.

El cartell i altres activitats

El cartell d'aquest any és obra de Vanessa Bonet McCarron, il·lustradora autodidacta vinculada al Poble-sec i a la Marina. El cartell inclou referències a edificis com el Molino o les Tres Xemeneies, i també a entitats com els Gegants, els Diables i l'Escacs Comtal Club en l'any del seu centenari.



FOTO: ARXIU ZS

Els tabalers no poden faltar a les grans ocasions

El pregó anirà a càrrec de Roger Rodés i Maria Lluïsa Sendrós, primers presidents de l'Associació de Veïns del Poble-sec, el 1975

Les activitats es reparteixen en diversos espais emblemàtics, com ara la plaça del Sortidor, la de les Tres Xemeneies o la del Molino, i van a càrrec d'entitats



FOTO: AJT. BON

Vanessa Bonet, creadora del cartell

diferents. El ball, i sobretot la música, tenen molt de pes en el programa, però la cultura popular també hi és ben present, amb trobades geganteres, castelleres i correfocs.

Destaca el cinema a la fresca del dimecres 19 de juliol a la plaça del Sortidor, en què a les 21h es projectarà la pel·lícula *Binti, una youtuber sense fronteres* a càrrec de Drac Màgic, així com el dinar popular que oferirà l'Ateneu Cooperatiu La Base el dijous 20 de juliol a les 13h, al carrer de les Hortes; així com la trobada de percussió dels Diables del Poble-sec el mateix dia, de 19.30 a 22h, al carrer Blai amb Fontrodona.

Per tancar la festa, el dissabte 22 hi haurà moltes entitats i col·lectius que organitzen una nit de gresca i xerinola: des de la llibreria La Raposa, al carrer Tapioles 47, fins la Koska Taverna, al carrer Blai 8, passant per la festa dels Castellers del Poble-sec a la plaça de les Tres Xemeneies. **I**

I CELEBRITIES Fer castells amb Rosalía

Els bandarres es troben Rosalía i fan un pilar amb ella

Un grup de nenes de la colla la van trobar al restaurant Xemei, on la cantant sopava amb uns amics, i van estar parlant i fent-se fotografies

ANNA IÑIGO [@annavinigo](#)

La canalla dels Castellers del Poble-sec no oblidarà el que els ha passat tot just quan sortien d'assajar. Han conegut la Rosalía, la cantant catalana més internacional, han xerrat amb ella, s'hi han fet fotos, abraçades i, fins i tot, li han ensenyat com es fa un pilar. Una trobada que no es podien ni imaginar una estona abans, quan estaven assajant al local que els Bandarres tenen al carrer de Blesa.

Sopant al Xemei

Rosalía estava sopant a la terrassa del restaurant venecià Xemei, al passeig de l'Exposició, amb uns amics i una de les nenes castelleres se la va trobar. De seguida va avisar les altres, que eren a prop, al local dels Bandarres. Altres nens i nenes no van dubtar a acostar-se al lloc amb els seus pares i mares

per veure en directe la que segurament han escoltat i vist ballar mil vegades a la pantalla.

Sorpresa quan la Rosalía decideix aixecar-se en veure el grup de canalla, s'apropa i parla amb ells i els seus familiars. La canalla va fer el que millor se'ls dona: dos pilars de dos que van immortalitzar amb la cantant de Sant Esteve Sesrovires, tot agafant les mans de les nenes. "Envieu-me les fotos", els va demanar Rosalía, que ja s'ha fet seguidora d'Instagram dels Bandarres.

Aprofitant la viralitat dels fets, la colla castellera del barri va aprofitar per fer un tuit reclamant un local propi, ja que són els únics de Barcelona que no tenen un local subvencionat per fer castells. La demanda d'un nou local per part dels Castellers del Poble-sec fa temps que s'arrossega: des del seu naixement la colla ho ha demanat i en aquests 24 anys d'història han tingut diversos emplaçaments. **I**



FOTO: CASTELLERS POBLE-SEC

La Rosalía amb canalla dels castellers pels carrers del barri

ORGANITZACIÓ DE LA FESTA MAJOR DEL POBLE-SEC 2023

Assemblea Plenària d'Associacions i Entitats

Els dimarts a les 19 hores al Centre Cívic El Sortidor:

4 de juliol
3 d'octubre (valoració)

soyma
SERRALLERIA

C/ Parlament, 35 - Barcelona 08015
93 441 08 66 ☎ 93 443 99 77

URGENCIAS 629 31 65 11



Toldos en general
Manuales y Automáticos
Toldos Camión
Fundas para maquinaria
Pancartas
Cintas y fundas para Hornos
Trabajos Industriales

TOLDOS BARCINO

JOSÉ JIMÉNEZ

L'Olivera, 36-40
08004 BARCELONA

Tel. 93 425 46 70
Tel. / Fax 93 325 71 15

DEL FESTA MAJOR POBLE-SEC

DEL 14 AL 23 DE JULIOL DE 2023

barcelona.cat/sants-montjuic
festamajor.poblesec.org

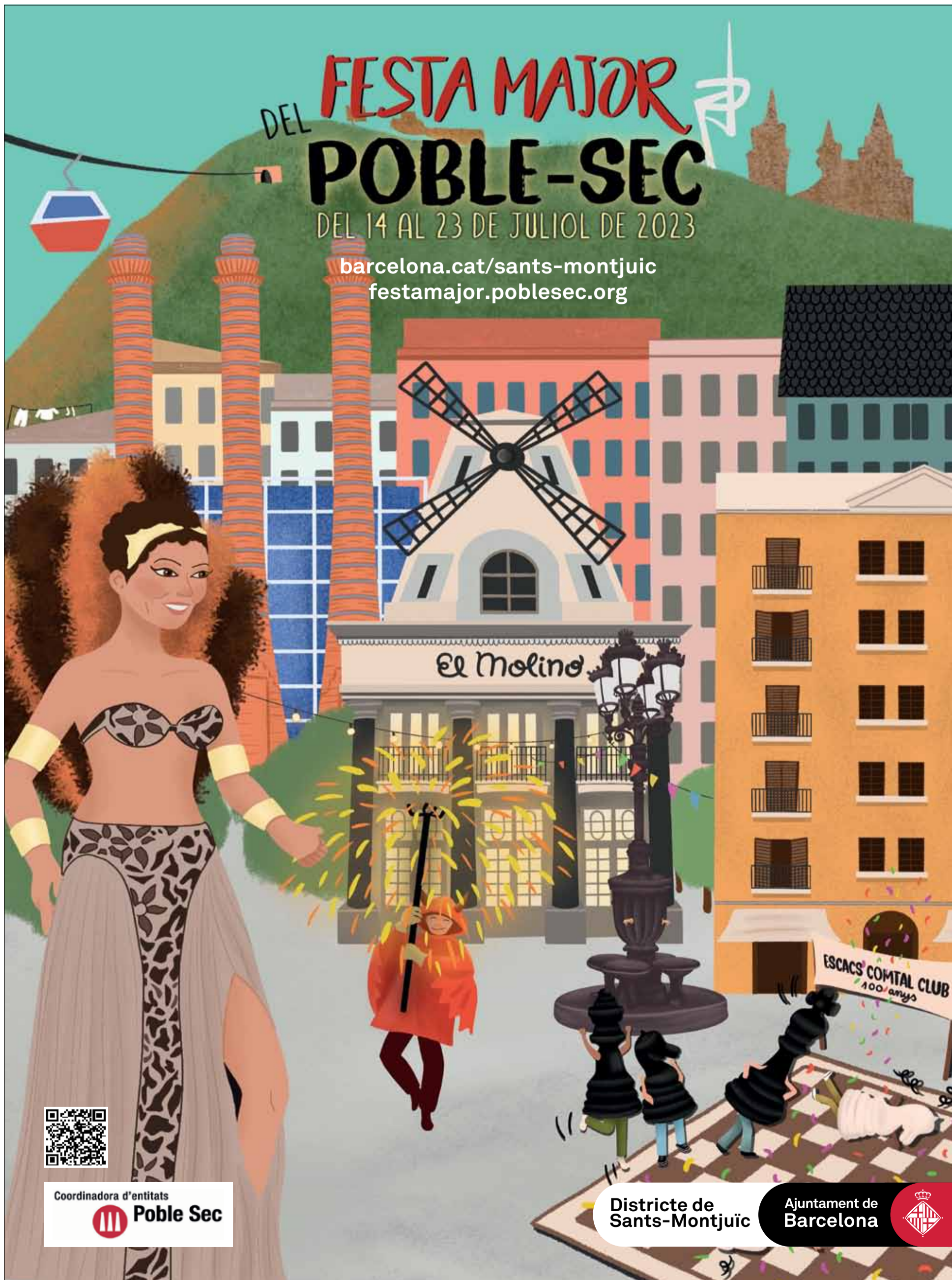

Coordinadora d'entitats
 **Poble Sec**

**Districte de
Sants-Montjuïc**

**Ajuntament de
Barcelona**



HABITATGE El drama d'un sostre digne

El lloguer mitjà al barri marca un nou rècord: 887,11 euros

La quota mensual suposa un augment de 40,90 euros més respecte de fa només un any

DAVID GARCÍA MATEU [@davidgmateu](#)

Lloguers impossibles, malgrat que per sota de la mitjana barcelonina. Aquest és el panorama en què es troba el Poble-sec. Segons les darreres dades de l'Incasòl, el mercat de lloguer del barri ha marcat un nou rècord a l'alça. En aquest primer trimestre de 2023, el lloguer mitjà al barri s'ha situat en els 887,11 euros (40,90 euros més respecte fa un any). Una xifra inferior a la mitjana barcelonina (1.087,30 euros/mes), malgrat que la tendència és que la distància es vagi escurçant (a Barcelona el preu mitjà només ha pujat deu euros aquest darrer any).

Una dada edulcorada

Cal tenir en compte que la dada és una mitjana de tots els contractes de lloguer que actualment hi ha vigents al Poble-sec. Què significa això? Que les rendes antigues podrien ajudar a desinflamar aquesta xifra, a la vegada que no surten reflectits els contractes no declarats entre particulars o els lloguers inferiors a dotze mesos. Aquests darrers, de fet, serien la via que molts llogaters han trobat per oferir els seus habitatges a turistes sense tenir una llicència d'habitatge turístic vigent.

Una altra qüestió que pot haver ajudat a maquillar la xifra de la pujada és el fet que molts llogaters han decidit espremer els seus contractes per tal d'evitar noves renovacions i esperar a l'aplicació de la nova llei. La raó: aquesta els



FOTO: AON El preu del lloguer marca un nou rècord

Els preus encara estan per sota dels preus de les capitals de la resta d'Europa

permetrà evitar pagar les despeses de les agències immobiliàries (ara les hauran d'assumir els propietaris que són qui les contracta), a la vegada que també esperen l'efecte que pugui tenir la declaració de la ciutat com a zona tensionada.

Els voltants del Poble-sec

Un fet que demostra que la dada del preu mitjà resta suavitzada és el preu del lloguer mitjà en barris on les rendes antigues són pràcticament inexistentes. Aquest és el cas que es pot analitzar just a l'altra banda de la muntanya de Montjuïc: al barri de La Marina del Prat Vermell el preu mitjà d'un lloguer és de 1.388,40 euros

al mes. En el cas de Sant Antoni, barri referent pel que fa a la gentrificació de Barcelona, el preu també supera el llindar dels mil euros: 1.061,04 euros/mes.

Tal com ha declarat a *El Periódico* el gerent de la Cambra de la Propietat de Barcelona, Òscar Gorgues, el preu del lloguer ja no pot escalar al ritme de la inflació pel fet que la població ja no pot assumir més increments. En tot cas, però, també ha alertat que els preus de Barcelona, malgrat ser alts per als barcelonins, encara estan per sota dels preus de les capitals de la resta d'Europa, fet que provoca que sigui una ciutat atractiva per a joves, estudiants i treballadors que es puguin permetre teletreballar o passar temporades a la ciutat.

En el cas del Poble-sec, els portals virtuals d'ofertes immobiliàries només recullen una desena de pisos per a lloguers de llarga duració per sota dels 1.000 euros. ■

DESCANS Música més enllà del recinte

El soroll dels grans esdeveniments, un problema enquistat

Els darrers macroconcerts a la muntanya de Montjuïc tornen a generar crítiques per part del veïnat

DAVID GARCÍA MATEU [@davidgmateu](#)

20 anys després que el veïnat es comencés a mobilitzar per reclamar a l'Ajuntament mesures que permetin conciliar la celebració de concerts a Montjuïc amb el descans dels poblesequins, la celebració dels darrers macroconcerts ha tornat a posar la qüestió sobre la taula.

Decibels per sobre de la normativa

Tal com ha pogut analitzar la plataforma d'Afectats per la Contaminació Acústica i la Massificació Esdeve (PACAME), el concert de Coldplay a Montjuïc va arribar a enregistrar 56,8 dB a un quilòmetre de distància de l'estadi (a tocar de la central de la Guàrdia Urbana), quan el límit està fixat en 53 dB. De fet, la nitidesa de la música als exteriors del recinte va fer que, fins i tot, moltes persones decidissin acostar-s'hi a l'estadi per gaudir de la música des de fora malgrat no poder veure l'espectacle.

En cas de no voler pujar a l'Anella Olímpica, els veïns que prenen alguna cosa a les terrasses de la plaça de Santa Madrona o el Sortidor



Chris Martin, cantant de Coldplay



FOTO: @PACAMEBARCELONA Soroll registrat pel sonòmetre durant el concert de Coldplay

també van poder restar acompanyats de Coldplay o Bruce Springsteen respectivament. Una companyia que, en el cas del concert de Beyoncé, va passar de rosca: "El terra tremola", van denunciar a les xarxes socials PACAME, a la vegada que mostraven un sonòmetre que registrava 72,3 decibels.

L'oci nocturn

Més enllà de les molèsties que generen els macroesdeveniments a la muntanya, el veïnat també ha començat a patir la combinació que generen les altes temperatures nocturnes i l'inici de la temporada turística. De fet, el soroll de l'oci nocturn ja no només queda acotat al carrer de Blai, sinó que s'ha estès a altres carrers perpendiculars a causa de l'increment d'establiments de restauració i copes.

Segons ha avançat Betevé, l'Ajuntament de Barcelona ja ha obert un expedient a un local d'oci nocturn, el qual haurà de prendre mesures si vol mantenir la seva activitat econòmica, a la vegada que s'ha començat a analitzar la dimensió del problema a través dels sonòmetres que es van instal·lar als carrers mesos enrere. ■

Detingut l'"spiderman", un lladre que saltava de balcó en balcó

REDACCIÓ [@zona_sec](#)

Els Mossos d'Esquadra han detingut aquest mes de juny a un lladre que fugia saltant de balcó en balcó del carrer de Magalhães com si es tractés del mateix *spiderman*. Segons els vídeos que els veïns han penjat a les xarxes

socials, han sigut els mateixos poblesequins els qui han alertat als cossos policials en adonar-se que l'home havia entrat a robar a un domicili molt proper al carrer del Poeta Cabanyes.

L'acusat, a qui se l'investiga per un presumpte delictes amb força per escalament, va decidir llençar en plena fugida una mot-

xilla al carrer plena d'objectes que acabava de robar. Un cop es va adonar que ja havia desperatat l'atenció de tot el veïnat que hi havia pels carrers o a les terrasses de casa seva, l'individu va decidir rendir-se i seure en un dels balcons fins que va baixar acompanyat pels Bombers de Barcelona. ■

SINDICAT DE BARRI

Ens reunim cada dilluns a les 18.30 h.

Us ajudem. Us assessorem si teniu problemes amb el vostre pis

LA BASE. Carrer de les Hortes, 10



Llegiu el Paral·lel Oh!
L'altra publicació
germana del Zona Sec
Cada mes al Paral·lel
i barris propers
www.zonasec.cat

JUGUEM A LES PLACES del Poble-sec

Dinamitzem les diferents places del barri amb espais de joc lliure i creatiu per a infants fins a 12 anys i les seves famílies. Vine als nous espais a jugar, créixer, aprendre i compartir!

HORARIS

Maig/Juny
16:30 a 18:30 hores

Juliol/Agost
De 18:00 a 20:00 hores

Setembre/Octubre
De 16:30 a 18:30 hores

Dimecres → Plaça de Navas
Dijous → Plaça del Doctor Pere Franquesa
Divendres → en alternança bisetmanal:
Jardins de les Hortes de Sant Bertran (a partir del 5 de maig)
Plaça de Santa Madrona
(a partir del 12 de maig)

La dinamització es podria anul·lar per qüestions meteorològiques o altres imprevistos. Hi haurà programació cultural els mesos de juny i de setembre. Consulta tots els detalls i activitats concretes a: www.pladebarris.barcelona

l'entrevista

Anna Iñigo
@annavinigo

Roger Rodés i Maria Lluïsa Sendrós, pregoners de la Festa Major 2023

“Diria a les noves generacions que encara queden moltes coses per aconseguir”

Parlem amb els pregoners de la Festa Major del Poble-sec, Roger Rodés (Sort, 1945), primer president de l'Associació de Veïns del Poble-sec i detingut per desenvolupar aquest càrrec el 19 de setembre de 1975, passant pels calabossos de la comissaria de Via Laietana i per la presó Model, essent alliberat un mes després; i amb la seva dona, Maria Lluïsa Sendrós (Barcelona, 1948), militant activa de l'Associació i membre de la vocalia d'ensenyament.

Pregoners de la Festa Major, com els ha caigut això?

Roger Rodés: Home, es va agafar de sorpresa.

Maria Lluïsa Sendrós: Tampoc tan de sorpresa, que fa 3 o 4 anys que ens ho proposen i aquest ha tocat. Potser perquè som iaïos o perquè som d'aquí de moltes generacions... no ho sé, som persones ben normaltes.

Vostès van ser a la fundació de l'Associació de Veïns del Poble-sec, per què va sorgir?

R: Jo sempre he dit que hi ha dues facetes, la història i la memòria.

La història dirà que l'any 1974 es va fundar l'Associació de Veïns, i la memòria, que des del 1972 fèiem reunions clandestines on hi havia la participació de partits polítics que estaven a la clandestinitat, com el PSUC, on hi era jo. MLL: El germen de voler fundar l'Associació de Veïns va ser el pla comarcal que planificava l'Ajuntament i el ministeri corresponent, que volia fer que el cinturó del litoral passés pel bell mig del Passeig de l'Exposició i la muntanya de Montjuïc. I això afectava gran part del barri, a l'aleshores França Xica, perquè havien d'anar moltes cases a terra. I això va mobilitzar la gent i va fer que ens agrupéssim per parlar de política i civisme, però en clandestinitat.

R: Sí, sí, sempre hi havia el Delegado de la Brigada Político-social, que donava un cop d'ull.

Patien molta repressió, no?

R: Crec que el sol fet de ser una



Una assemblea veïnal al Poble-sec l'any 1974

organització de veïns ja se sabia que hi havia alguna cosa al darrere. Calia espantar-nos perquè estàvem a una taula de partits, tot i que això dels partits no se sabia. La nostra associació era molt activa junt amb la de Sants, per això em van empresonar a mi, per espantar-nos.

Com va anar la seva detenció?

MLL: El fet de detenir-lo a ell va representar que l'Associació de Veïns s'escampés. Era com quan algú posa el peu sobre un formiguer i totes les formigues s'escampen. El primer que jo vaig fer quan em vaig quedar sola va ser trucar a una i dir-li, d'una manera que ella ho entengués perquè podíem tenir els telèfons intervinguts, que aquell vespre no ens trobaríem. Ella va córrer la veu i de seguida molts van treure coses que tenien a casa o van marxar de casa seva per por que els vinguessin a buscar. Els policies van registrar tota la casa, es van endur inclús la màquina

d'escriure, que abans les màquines d'escriure eren amb cintes, i llavors veien el que s'havia escrit. I tot el que teníem de papers i traduccions que ell feia de llibres de política els vaig poder treure. Mentre els policies estaven remenant, com estava tot en bosses, ho vaig tirar corrent a la terrassa del costat. Em vaig fer la despistada i em vaig posar un barnús, i els vaig dir que em donessin 5 minuts per canviar-me, i vaig aprofitar per arrambar amb tot.

“La nostra associació era molt activa junt amb la de Sants, per això em van empresonar a mi, per espantar-nos”

R: Jo sempre explico l'anècdota quan m'estaven interrogant a la comissaria de Via Laietana, on hi vaig passar tres dies, que venia un policia que feia de dolent i em



FOTO: ANNA IÑIGO

Maria Lluïsa Sendrós i Roger Rodés, dels primers activistes veïnals

deia: “Si usted estuviera en mi lugar, haría lo mismo que estoy haciendo yo ahora”, i a mi em va sortir dir: “sí, però usted tendrá un abogado a su lado”. Això els va rebentar.

I un mes després el van alliberar...

R: Sí, i just llavors va morir Franco i es van obrir vies legals per les diferents opcions polítiques, cosa que també va portar problemes... MLL: Sí, perquè tots vèiem les coses diferent, hi havia el comunista, el de la bandera roja, el de la CNT... arribàvem a acords a les tantes i després algú del POUM per exemple presentava una objecció, i a començar de nou.

R: En morir-se Franco tothom va respirar. Me'n recordo quan van legalitzar el Partit Comunista, bé, el PSUC, que vam fer una festa, un dinar al Mercat de les Flors, i vam sentir una sirena d'ambulància i ens vam quedar tots gelats. Jo estava fent un discurs, i, de cop, silenci. No pots evitar aquell ensurt al cor.

Què queda, d'aquells dies?

R: Bé, jo penso que allò era la llavor que es va plantar perquè

avui dia tinguem totes les reclamacions que hi ha al barri, perquè afortunadament el teixit associatiu segueix.

MLL: I més gran. Hi ha molt de moviment, no es fa com nosaltres ho fèiem perquè nosaltres barrejàvem civisme amb política, però després ja no va fer falta perquè es van legalitzar els partits.

R: Ara hi ha la Mostra d'Entitats, per exemple, que és una preciositat. Ha quedat un barri ben maco.

Quin missatge o reflexió voldrien traslladar als poblesequins i poblesequines per a la Festa Major d'enguany?

R: Donaria les gràcies als ciutadans del Poble-sec que en el seu moment van estar treballant i lluitant per aconseguir coses i diria a les noves generacions que encara queden moltes coses per aconseguir, per exemple, al Parc de les Tres Xemeneies encara tenim coses pendents.

MLL: Sí, fa falta aquesta unitat de la gent per treballar, no com a l'època nostra, en clandestinitat, sinó d'una forma oberta i utilitzant els canals que tenim avui dia, i mobilitzant-se quan calgui. ■

Visca el Poble-sec!

Per Festa Major La Poble-sequina al balcó!



el POBLE  -SEC



ECONOMIA La remuneració mitjana dels dipòsits a més d'un any és del 1,64%

Augmentarà la remuneració per l'estalvi?

La banca de l'Estat espanyol és la que menys remunera els dipòsits d'estalvi dins de la zona euro

JOSEP M. TORREMORELL - Economista
jmtorremorell@yahoo.com

El marge d'intermediació (la diferència entre interessos cobrats i pagats) de la banca europea es va començar a estretir fa quinze anys quan els tipus d'interès de referència del Banc Central Europeu (BCE) van baixar per fer front a la crisi. L'Euribor mitjà de juliol del 2008 era del 5,393% i va anar baixant fins assolir valors negatius entre febrer de 2016 i març de 2022. La banca obtenia els beneficis a base de cobrar comissions cada vegada més elevades, i de reduir costos mitjançant fusions que han suposat 158.733 llocs de treball perduts i 23.673 oficines tancades fins el 2022 a tot l'Estat, acompanyat d'un empitjorament de la qualitat del servei al client. Ara, pugen els tipus d'interès per combatre la inflació, en part provocada per les pròpies autoritats que els havien abaixat per

omplir el mercat de liquiditat.

Segons les últimes dades del BCE, la remuneració mitjana dels dipòsits a més d'un any a l'Estat espanyol és del 1,64%, molt per sota d'Alemanya (2,42%), França (2,81%) i Itàlia (2,97%), però ara mateix es poden trobar ofertes de bancs estrangers a internet que ofereixen un 3,85%. Les causes d'uns tipus tan baixos, segons el Banc d'Espanya, són l'excés de liquiditat i la gran concentració del sector (tradueixo: manca de competència). Ara per ara la banca no necessita diners dels estalviadors per atendre la demanda de crèdit que, a més, va a la baixa mentre el BCE segueix pujant els tipus. Quan s'apujarà l'interès dels dipòsits? Una pista: comparant les sèries temporals s'aprecia un any de retard respecte als tipus a Europa. Últimament la ministra d'Economia, Nadia Calviño, també s'ha queixat, però és precisament l'Estat qui es va petar les 51 caixes d'estalvi

que hi havia i va promoure la concentració bancària. És el cas del bomber piròman.

Nou alcalde a la ciutat

Després de ser piròman, ara també vol ser bomber el nou batlle de Barcelona, gestat a Madrid per l'estat profund i parit a Barcelona pels colons, una gran indecència de mercenaris polítics i paràsits immorals, sense escrúpols ni ideologia i un sol principi: *una, grande y libre*. Li desitjo sort al senyor *Collbombin* en la seva tasca de reconstrucció de la ciutat. Pel que fa al 23J, votar és legitimar que ets espanyol. En qualsevol cas, si dels 48 escons que corresponen a Catalunya no n'hi hagués cap d'independentista, seguiríem sense pintar res, i si tots 48 ho fossin, tampoc (farien un govern de coalició PSOE-PP o fins i tot amb Vox), perquè estan en guerra i el seu odi atàvic contra els catalans passa per davant de qualsevol eix dreta-esquerra. L'únic camí pacífic és la desobediència i la mobilització. ■

INDICADOR El Banc Central Europeu el puja al 4%

El BCE puja el Tipus d'Interès

AICEC-ADICAE (Consumidors Crítics, Responsables i Solidaris!)
aicec@adicae.net
@AicecAdicae

A causa de la pujada de preus de béns i serveis, més del 25% dels ciutadans asseguren que no poden fer front a les seves despeses econòmiques i augmenta la seva preocupació per un futur incert.

Aquesta pujada exponencial dels preus, coneguda col·loquialment com a efecte coet es rep amb resignació però canvia a empipament i frustració quan es parla de baixada de preus i triga molt temps a arribar al consumidor, la qual cosa també es coneix com a efecte ploma. La decisió del Banc Central Europeu de pujar el tipus d'interès al 4% ho situa per primera vegada en nivells de 2008 i, les previsions no són falagüeres, ja que es preveu una nova pujada. Això es fa, així ho manifesten per a reduir l'índex de Preus al Consum (IPC) General, més o menys controlat, no obstant això queda per controlar l'IPC Subjacent.

El tipus de l'interès del BCE afecta a l'Euribor, l'indicador més habitual en les transaccions bancàries a 12 mesos, que és l'índex utilitzat per als tipus variables de

les hipoteques. I tot això està condicionat a la moderació dels preus de consum. Les noves decisions, juntament amb l'elevat preu del lloguer ha deixat definitivament exclosos de l'habitatge als joves que es veuen impossibilitats de complir amb els ràtios de solvència per a accedir a la compra i no disposar d'estalvis per a aportar fiances en contractes de lloguer.

Aquesta situació obliga els consumidors a planificar el seu consum especialment en el que afecta les despeses no essencials, per exemple en el finançament de despeses vacacionals i oci, especialment tenint en compte que les despeses d'alimentació i els de l'energia es mantindran alts.

S'ha de millorar l'Educació Financera de les famílies i dels joves per a evitar el sobreendeutament, per a això AICEC-ADICAE compta amb recursos que els poden ajudar, també en la reestructuració i reclamacions de deutes. Així mateix, hem de promoure una revisió dels Codis de Bones Pràctiques, perquè cap deutor hipotecari pugui veure exposada el seu habitatge principal, ja que en aquest moment són més les famílies que queden excloses que les que poden acollir-se. ■

Més novetats a WORLD VISION IMPORT-EXPORT

Ara incorporem al nostre llistat de productes el SUSHI

Productes de neteja



Tot per a la teva pizzeria



Take away



Sushi



**I com sempre,
tot per al teu restaurant, bar, pizzeria...**

Atenció: les primeres 25 trucades tenen el tast garantit!

WORLD VISION IMPORT-EXPORT

Tels.: 93 442 99 20 - 661 155 064 - 672 201 871 • e-mail: maltospack@gmail.com

I EDUCACIÓ Mes de 900 alumnes i 9 centres educatius implicats en el projecte Cloenda del programa Gresol Cultural



es troben els centres educatius participants.

Aquest treball col·laboratiu entre els grans equipaments culturals, els centres educatius i les entitats de barri és l'objectiu final del programa Gresol Cultural, el qual també pretén vincular les famílies dels alumnes implicant-les amb les "gresolades" realitzades pels seus fills i filles i d'aquesta manera els grans equipaments culturals poden esdevenir equipaments de proximitat.

Mirant cap a l'any que ve

A la cloenda s'hi van poder veure presentacions a l'escenari de la Sala Fabià Puigserver i una mostra de les "gresolades" al vestíbul del teatre. Feia goig veure la sala del teatre amb el públic ben atent a les presentacions i després els assistents van poder passejar per les diferents taules on s'exposaven les "gresolades" realitzades. L'acte va estar dinamitzat pel mag Maxi del Palau de la Màgia.

Segur que l'any que ve encara serem més i les "gresolades" seran tan fantàstiques com les d'aquest any... o millors encara! Equipaments culturals, comunitats educatives i entitats de barri juntes i desenvolupant projectes seran imparables! Ens retrobarem a la propera edició! **I**

FOTO: GRESOL CULTURAL
Dia de la cloenda al Teatre Lliure amb un ple d'assistència

COORDINADORA D'ENTITATS POBLE-SEC
(PROGRAMA GRESOL CULTURAL)

El dijous 1 de juny vam celebrar la cloenda al Teatre Lliure del Gresol Cultural, que és un programa de la Coordinadora d'Entitats del Poble-sec.

Gresol Cultural pretén ajudar a democratitzar la cultura i a fer-la més accessible a tothom. La gràcia del programa és el fet que les persones juntes som més fortes i entre totes donem més visibilitat a iniciatives, que per separat, no farien créixer tant el teixit socioeducatiu i cultural del barri.

A l'edició d'enguany hi han participat nou centres educatius dels barris del Poble-sec i de la Font de la Guatlla, tant de primària com de secundària. Han estat més de nou-cents alumnes que s'hi han implicat acompanyats pels seus mestres i professors i que han desenvolupat disset "gresolades" amb el suport inestimable dels equips educatius dels grans equipaments culturals de la muntanya de Montjuïc, sense els quals part d'aquesta feina no tindria el mateix impacte a nivell de territori. Les "gresolades" a més, han buscat la complicitat de diverses entitats dels barris on

I ES BUSCA Un poema que ha arribat al cor

La recerca de la Senyoreta Bicicleta

"EL FILL DEL VELL"
senyoretabicicleta.prr@gmail.com

Una nena o noia va guanyar un premi escolar i un de provincial amb un poema que comença així:

*Cada matí està allà
No falta mai
Els seus ulls sempre miren
Sempre observen...*

I acaba:

*...Cada matí un home Vell
Assegut a una butaca
Mira pel balcó.*

Ella el va escriure per un home "Vell" que ja és mort, i el seu fill, també gran, busca a l'autora del poema per felicitar-la per l'escrit i perquè aquest poema farà transcendir el record del seu pare a tots els familiars i amics al llegir-lis el poema.

Va escriure que cada matí passava pel carrer Concòrdia amb bicicleta, però són tantes les que hi passen que els sembla impossible de trobar-la. Per això demanem que si algú coneix a la Senyoreta Bicicleta ens ho faci saber per tal de trobar-la. **I**

La reurbanització del carrer de Piquer fa aflorar un altre refugi antiaeri

Les obres de reurbanització del carrer de Piquer en general acabaran pràcticament en el termini previst, a principis de juliol. Però a la cruïlla amb Nou de la Rambla s'haurà de seguir treballant per completar l'exploració arqueològica del refugi 292, el segon que apareix aquest any amb aquestes obres. Al febrer, el Servei d'Arqueologia de Barcelona va fer una cala a prop de la cruïlla amb Nou de la Rambla i va localitzar el segon refugi antiaeri del carrer de Piquer, identificat amb el número

292. L'escala d'accés baixa uns set metres respecte al nivell del carrer. Un cop enderrocats els murs que barraven l'accés a la galeria, a hores d'ara es treballa per buidar-la de runa i pedra. Els treballs resulten molt feixucs perquè en algun moment s'hi havia tirat ciment líquid i ara cal esmicolar el formigó per poder treure'l. La galeria, per la qual s'ha avançat es troba en bon estat de conservació. Un cop es completi l'excavació, es documentarà tal i com ja es va fer amb l'altre refugi. **ZS I**

Apunta't al Vincles!

→ Acompanyaràs nous parlants amb el català

→ Fareu trobades setmanals

→ Ajudaràs a fer accessible l'aprenentatge en català arreu, per argumentar l'ús de la llengua i la cohesió social

No cal experiència prèvia et formarem i et donarem el material i tota l'ajuda necessària

Consulta els grups que ens falten acompanyants:

Tenim persones amb ganes d'aprendre Català, ara ens falta voluntaris per tal d'ensenyar-lo!



I PLA COMUNITARI Serà el dilluns 10 de juliol

Programa obert de Ràdioactius: és temps de Festa Major!

PLA COMUNITARI POBLE-SEC
placomunitari@poblesec@gmail.com

Ja tenim aquí la Festa Major del Poble-sec i des de Ràdioactius, la ràdio comunitària del Poble-sec, volem avançar-nos i compartir-vos algunes de les activitats, colles, entitats i d'altres esdeveniments dels que podrem gaudir aquest any a la nostra estimada Festa Major.

El proper dilluns 10 de juliol a les 18.30h, al pati del Centre Cultural Albareda, us esperem tot l'equip de Ràdioactius i Pla Comunitari en un programa de ràdio especial i obert que farem amb entitats i col·lectius que participen a la Festa Major del nostre barri. Si el dia 10 no podeu, no patiu! Tornem a repetir programa obert el 20 de juliol a la plaça del Sortidor, a les 19h en el marc del Sopar d'Aprofitament de Festa Major, a més, aquest serà l'últim programa de la temporada.

Així que ja sabeu! Si mai no heu participat com a públic en

un programa de Ràdioactius, pot ser aquesta la primera vegada, i si ja ho heu fet, segur que voldràs repetir! Us esperem el 10 i el 20 de juliol!

Què és Radioactius?

Coneixes Ràdioactius? És una associació autogestionada del barri que es dedica a la comunicació social i que està formada per veïns i veïnes que de forma voluntària i assembleària decideixen els temes a tractar, a qui entrevistar, en quins esdeveniments participar, etc.

Per participar-hi no cal tenir coneixements previs sobre ràdio, només ganes de participar i compartir de forma horitzontal i participada amb altres persones. Som una ràdio comunitària, assembleària, feminista i antiracista i sobre tot, del Poble-sec! Ens trobareu cada dilluns a les 18h a la Bibliomusineteca al carrer Vila i Vilà número 76.

Podeu contactar amb Ràdioactius a radioactius@poblesec@gmail.com o a les nostres xarxes socials. **I**

I CC EL SORTIDOR Evitar el malbaratament alimentari i de paper

Impulsem l'aprofitament alimentari

CENTRE CÍVIC EL SORTIDOR
www.barcelona.cat/ccelsortidor

Tornen les jornades d'aprofitament alimentari més esperades de l'any! El centre cívic El Sortidor, l'Associació Som La Clau Ecologia i Transició Urbana, Las Espigadoras i Cooperasec proposen unes jornades de treball i sensibilització sobre l'impacte social i econòmic que suposa el malbaratament alimentari i del paper en què hi pot jugar la ciutadania.

Sopar d'Aprofitament

Enguany, en el marc de la Festa Major del Poble-sec, el proper dijous 20 de juliol tindrà lloc la 3a edició del Sopar d'Aprofitament Cuinem el Canvi a la plaça del Sortidor. Aquest àpat es prepararà a la cuina del centre cívic El Sortidor, seguint les receptes



de Las Espigadoras. Però, d'on sortiran els ingredients? Molt senzill. Un dia abans, el dimecres 19, a partir de les 20h es farà un recorregut pels comerços del barri i es realitzarà una espigolada urbana, és a dir, una recollida d'aliments que no són aptes per a la venda, tot i que,

encara son vàlids per entrar a la cuina. Apunteu-vos-hi!

Per poder accedir al sopar s'ha d'adquirir un tiquet mitjançant la donació d'algun aliment de llarga durada (llavors, arròs, llaunes, etc.) que anirà destinat a Las Espigadoras. Els comensals han de portar els plats, gots, coberts, tovallons i beguda de casa per tal d'aconseguir un sopar residu zero. Els residus orgànics que no es puguin aprofitar es compostaran en diversos punts del Poble-sec.

Calen voluntaris

Com tota festa, calen braços per organitzar-la. Es necessitaran voluntaris per espigolar, cuinar, preparar la jornada, etc. Si desitgeu fer un pas més, dignificar els aliments i cuinar el canvi cap a un model alimentari més sostenible, participeu! Més informació a: ccelsortidor@bcn.cat. **I**

I CC ALBAREDA Es donaran a conèixer projectes musicals

Albareda al carrer amb música, twerk, sopar popular i escenari obert

CENTRE CULTURAL ALBAREDA
www.barcelona.cat/ccalbareda

La Llar Pere Barnés (Fundació Arrels) i el Centre Cultural Albareda celebren la Festa Major del Poble-sec amb una tarda oberta a tot el veïnat. El dissabte 15 de juliol hi haurà activitats al carrer Albareda a partir de les 18h: masterclass de twerk, concert de Remei de Ca la fresca, rock visceral i aquarel·la de poesia feréstega i psicodèlia, botifarrada popular a càrrec de la Llar Pere Barnés (tiquets a la Llar) i música a la carta. L'entrada és lliure.

A l'escenari Cultmusic de la Bodega Saltó, el 17 de juliol, Jaune Emma, grup del Pedrera 3.8, programa de suport a grups musicals joves de La Bàscula i Albareda, presentarà l'EP de debut *Chronos*, en el que parla sobre la generació

Z a través d'una sonoritat entre el bedroom pop i l'indie-rock. Al centre, el 19 de juliol, hi haurà concert d'estiu de l'Orquestra infantil i juvenil Do d'acords. Durant tot el mes podreu visitar l'exposició 35 vestits per 35 anys de dansa de l'Esbart Dansaire Renaixença del Poble-sec i la Mostra de cartells de la Festa Major del Poble-sec.

Concerts La Carbonera, edició d'estiu

El cicle de La Carbonera dona a conèixer els projectes musicals dels grups que assagen als bucs del centre, en aquesta edició d'estiu us presentem Rumbakana (12/7), integrat per artistes colombians, argentins, uruguaians i catalans, es caracteritza per un potent directe, una improvisació boja i canalla; ens presentaran el seu primer àlbum, *Sálvese quien pueda*.



FOTO: ANNA TEMAS-XANTAL ©
El grup Remei de Ca la Fresca

Acabarem el mes celebrant els vuit anys del La Federica (21/7), bar referent del col·lectiu LGTBIQ+ del barri, en que gaudirem d'una tarda-vespre amb shows drag, flamenco queer, música en directe, performances i moltes sorpreses. Bon estiu i bona Festa Major! **I**

Campanya de control de grafitis i pintades no autoritzades a l'espai públic

L'objectiu específic d'aquest dispositiu de la Guàrdia Urbana és prevenir i, si escau, corregir la realització de pintades i grafitis no autoritzats en espais públics o en espais privats que siguin visibles des de la via pública. Es vetllarà per un manteniment correcte dels espais públics i s'actuarà en les conductes que en comportin la degradació, mitjançant la correcció i la denúncia de les infracci-

ons detectades, especialment les relacionades amb pintades i grafitis no autoritzats a l'espai públic.

La campanya està emmarcada en el nou Pla de responsabilitat amb la ciutadania de l'Ajuntament de Barcelona, que té com a objectiu reduir les actituds incíviques als carrers i a les places de la ciutat i millorar la convivència i el civisme.

La campanya va començar el

26 de juny, i estarà activa les 24 hores de cada dia de la setmana, amb una atenció especial als districtes de Ciutat Vella, Sants-Montjuïc i Gràcia.

Cal recordar que existeixen espais específicament localitzats en els quals és permesa l'expressió artística lliure (grafitis, pintades, etc.) sense necessitat de sol·licitar un permís previ: el conjunt de Murs Oberts de la ciutat. **ZS I**

ÉS TEMPS
de **FESTA MAJOR**

Vine a gaudir del programa especial de Ràdioactius dedicat a la Festa Major del Poble-sec d'aquest 2023!

DILLUNS 10 de juliol 18.30h

Al pati del Centre Cultural Albareda
(C/ d'Albareda, 22)

LA WASH
BUGADERIA AUTOSERVEI
LAUNDERETTE

detergent i suavitzant inclosos
detergent and softener included

Nou de la Rambla 126. Barcelona

RENDA EASY amb **LA WASH** desde / from **4,5€**

I CONCERTS Preus entre 12 i 18 euros

Cicle de concerts al Castell de Montjuïc durant l'estiu

REDACCIÓ @zona_sec
FONT: AJT. BCN

El festival Sala Barcelona es va inaugurar el 29 de juny i omplirà de la música més actual el pati d'armes del Castell de Montjuïc cada dijous dels mesos d'estiu fins al 21 de setembre.

Socunbohemiòz, TMatNB + Nil Curó i Júlia Colom són alguns dels noms que actuaran al cicle de concerts Sala

Barcelona aquest estiu. El pati d'armes del recinte s'omplirà de música amb un cartell paritari, inclusiu, divers i plural. En total, una vintena d'artistes de diversos estils actuaran a l'aire lliure amb un aforament reduït de 400 persones en un format híbrid: taules i cadires per poder gaudir de l'espai i públic dempeus per a poder ballar.

El festival està organitzat per l'Associació de Sales de Concerts de Catalunya, en col·laboració

amb l'Institut de Cultura de Barcelona, per ajudar les sales de concerts de petit aforament, que durant l'estiu passen moltes dificultats a causa de l'auge de la temporada de festivals.

Els preus de les entrades estan compresos entre els 12 i els 18 euros i el recinte disposarà de servei de menjar i begudes. A més, hi haurà servei d'autocar a la sortida dels concerts fins a la plaça Espanya, que sortirà cada 20 minuts amb un cost de 2 euros. **I**



FOTO: AJT. BCN

Júlia Colom és una de les artistes que actuarà al Castell de Montjuïc

Mostra al MAC sobre els Bronzes de Riace

El Museu d'Arqueologia de Catalunya (passeig de Santa Madrona, 39) presenta el projecte artístic de Luigi Spina sobre l'excel·lent troballa dels Bronzes de Riace.

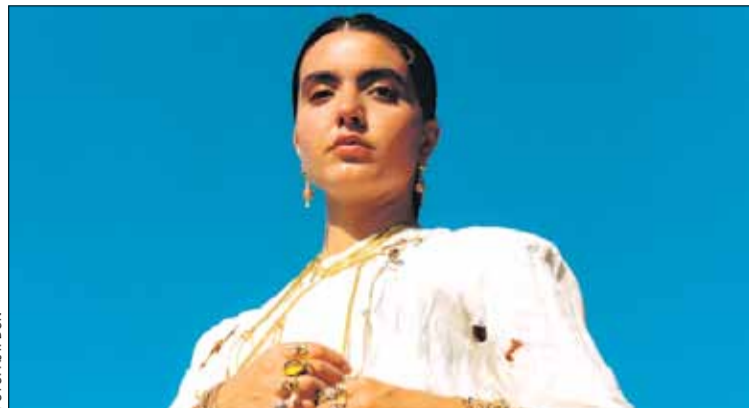
La mostra presenta la particular i captivadora mirada artística que el reconegut fotògraf italià Luigi Spina ha fet sobre els anomenats Bronzes de Riace, obres mestres de l'escultura grega clàssica, descoberts al fons del mar l'any 1972. Els Bronzes de Riace són dues excepcionals escultures de bronze que daten del segle V aC i que van ser trobades al mar, prop de Riace Marina, a la província de Reggio Calabria (Itàlia).

La presentació de la mostra s'emmarca en la celebració del 50è aniversari d'aquesta excepcional descoberta que organitza el Museo Archeologico Nazionale di Reggio Calabria, on actualment es conserven els bronzes. L'exposició, que captivarà i emocionarà als visitants, es podrà visitar al MAC fins al proper octubre. **ZS I**

Ara fa anys

XAVIER RODRÍGUEZ - (CERHISEC)

I 16 de juliol de 1998 Es crea CERHISEC (Centre de Recerca Històrica del Poble-sec)

Preservar la memòria històrica del barri

Des de 1994, un grup de persones es reunien amb un interès comú de mirar de preservar la memòria històrica de la vida dels veïns i veïnes del Poble-sec, i molt especialment en els actes relatius al 125è aniversari del barri. La constància en la col·laboració, en els treballs i en les reunions va acabar fructificant l'estiu de 1998, quan aquest grup d'amics, interessats per conèixer i preservar la història del nostre barri, es varen unir per constituir el Centre de Recerca Històrica del Poble-sec, que tots coneixem com CERHISEC. Les persones fundadores foren: Josep Fabra, Meritxell Joan, Josep Guzmán, Roser Garcia, Enric Padrós i Carles Burgès.

La primera decisió important fou prendre un dels tres camins possibles: formar un centre de recerca, d'estudis o de documentació. Per a les dues



darreres opcions no es podia optar, ni tan sols ara, perquè la documentació necessita un espai i un equip de persones per treballar-hi que estava, i continua estant, lluny dels seus abast.

Recull de testimonis directes

Tot i ser un barri relativament jove, la història del Poble-sec s'havia explicat en pocs llibres. La majoria feien referència a l'avinguda del Paral·lel i alguns records de la guerra civil de 1936-39. Calia obrir molts més fronts, especialment relatius a la vida quotidiana, però també eixamplar els dos anteriors, sobretot el segon, que encara

roman en part ocult. Sobretot es volia recavar el testimoni directe de les persones de més edat que encara eren entre nosaltres, i aquest camí tampoc no es deixa de treballar; així com també recórrer als petis arxius gràfics familiars i d'entitats per recompondre el passat del barri del segle XX.

Així CERHISEC treballa en dos fronts: d'una banda, l'estudi dels diversos fets, activitats i persones del barri, que s'acaben exposant en les xerrades que un cop al mes es fan actualment a la Biblioteca Francesc Boix, i que posteriorment queden escrits en un recull de ressenyes anual; i de l'altra, alguns treballs d'estudi han comportat per ells mateixos la confecció d'un llibre específic: La Setmana Tràgica, motius i fets; El cementiri jueu de Montjuïc; Lurdes, la paròquia de la França Xica; El

Poble-sec (1936-1939), un barri en guerra; L'abans del Poble-sec; i El Poble-sec desaparegut, aquests darrers basats en imatges fotogràfiques. També es va col·laborar molt intensament amb Valerie Powles, en el seu treball sobre el refugi 307.

Actualment, alguns dels membres inicials del centre ja no en formen part; però s'hi ha anat afegint diversos companys i companyes, sempre oberts a recollir tot document o testimoni, personal o gràfic, que ens expliqui fets i detalls de la història del nostre barri.

CERHISEC treballa coordinadament amb diversos centres similars d'altres barris i viles de Catalunya, des del principi, tot formant part de la Coordinadora de Centres d'Estudis de Parla Catalana i, de retruc, també de l'Institut Ramon Muntaner. Del naixement de CERHISEC, ara fa 25 anys. **I**

Jounou
bufet advocats

**Assessoria Jurídica
Palou-Jounou, SL**
Assessoria Jurídica, Fiscal i Laboral

Miquel M. Palou Jounou
Ana Vélez Costa
Advocats

Separacions i divorcis,
Declaracions de Renda,
Contractes, Reclamació
de Deutes, Comptabilitat
i Fiscalitat d'Autònoms i
Societats, Tramitació de
tot tipus de Procediments
Judicials, Reclamacions per
Accidents de Circulació

www.palouijounou.com

Magallanes, 79-81, baixos - Tel. 93 329 91 22 - Fax 93 441 25 27 - BARCELONA
Castell, 12, baixos - Tel. i Fax 973 48 12 66 - SOLSONA
miquel@palouijounou.com
anna@palouijounou.com
www.facebook.com/Assessoria.Palou.Jounou



www.lafransatravellers.com

La França Xica, 38
Tel. 93 423 14 16

cine amèrica

NÚRIA BELTRÁN - Crítica de cinema

I 'Indiana Jones i el dial del destí' El personatge va ser creat per George Lucas

El comiat d'un heroi

Per primer cop Steven Spielberg no dirigeix les aventures del personatge ideat per George Lucas, sinó que ho fa James Mangold (*Logan, Le Mans'66*) amb força solvència. Pre-estrenada a Cannes, arriba 42 anys després de l'inici de la saga, la cinquena entrega, a més de trenta pantalles doblada al català.

El film s'inicia amb un Indiana Jones (Harrison Ford rejuvenit digitalment) en plena acció contra els nazis, per passar als anys seixanta on el protagonista és un vell professor a punt de jubilar-se que ja no captiva els estudiants i que ha desenvolupat un caràcter rondinaire. Però inesperadament apareix la figura de la seva fillola Helena (Phoebe Walter-Bridge) que l'empeny a viure novament una aventura. Aquesta consisteix en evitar que el Dial del Destí, relíquia capaç de modificar el curs de la història, caigui en mans del malvat ex-nazi Jürgen Voller (Mad



Harrison Ford s'acomiada del personatge que la fet famós

Mikkelsen) que ara treballa per a la NASA. Plena d'escenes d'acció (conduint avions, automòbils, o fins i tot muntant a cavall) i amb importants dosis de tensió, la qualitat tècnica és indiscutible. La interpretació de Ford està a l'alçada i forma un tàndem amb Walter-Bridge que funciona molt bé en l'intent de preservar la importància de la cultura.

Indiana Jones i el dial del destí és una pel·lícula digna i potent que combina l'acció, la nostàlgia i l'humor de forma equilibrada. Tot i que res no pot superar la trilogia inicial dels anys vuitanta, ens permet acompanyar aquest nostre heroi fins la vellesa i acomiadar-nos d'ell amb satisfacció. Fins sempre Indy. ■

un balcó al Poble-sec

JÚLIA COSTA
Espectora

Jaume Passarell, dibuixant i periodista

Jaume Passarell (1889-1975), dibuixant i periodista badaloní, va escriure en més d'una ocasió sobre el Poble-sec i el Paral·lel d'abans de la guerra. En un article a la revista *Meridià*, de l'abril de 1938, ens ofereix una descripció del Paral·lel de l'època. Inicia el recorregut a l'edifici de la Duana, des d'on es poden veure alguns vaixells de vela. Es plany de que els moderns tramvies deixen veure poc el mar, i evoca la brutícia i soroll del tren del carbó. Continua per les Drassanes i els carrers que s'hi aboquen, carrers foscos amb tavernes polsoses, en les quals el plat més popular son els cargols amb salsa, el llomillo amb mongetes i el bacallà a la llauna. La zona més popular és la següent, amb teatres i teatrets, cafès i music-halls pujats de to,



Jaume Passarell

una atracció per als forasters i els de casa. A partir del Còmic, la gresca s'abalteix, s'hi poden trobar establiments de drapaires i garatges una mica sòrdids.

Passarell recorda que a la part de dalt del Paral·lel hi havia hagut, abans l'Exposició de 1929, uns populars campaments de

gitanos que van anar a parar a la Bordeta, a Sants i a Can Tunis. Passarell explica que un amic seu tenia una neboda que deia la bonaventura per las terrasses dels cafès i va viure durant un temps en aquell campament.

A tocar de Sants s'arribava al bar La Pansa, el qual, tot i un canvi d'ubicació, a causa dels canvis provocats per la urbanització de la zona, va sobreviure fins l'any 1968. La meua mare, per constatar que l'amo d'un establiment del barri, on es canviaven novel·les barates i revistes, havia estat un cambrer de categoria, m'explicava que havia treballat a La Pansa i que sabia francès. ■

Més articles de Júlia Costa al seu blog: balcopoblesec.blogspot.com.es

I MÚSICA Festival electrònic

Música experimental al Paral·lel 62

El 13 de juliol la sala Paral·lel 62 acull el BONE x IKLECTIK Festival, amb Ela Rea, Primo Gabbiano, Dali de Saint Paul i Llapispanc, artistes que superen els límits del so experimental

ANNA IÑIGO @annavinigo

El Festival BONE x IKLECTIK té com a objectiu establir un pont creatiu entre Londres i Barcelona, que permeti a les comunitats locals descobrir els projectes que s'estan generant a les dues ciutats. Amb més de 30 artistes de Londres i Barcelona, l'escena musical d'avantguarda s'acostarà més que mai a Barcelona, donant el tret de sortida el proper dijous 13 de juliol a les 20h. Hi haurà per tant un intercanvi entre Barcelona i Londres, amb el que BONE x IKLECTIK es convertirà en la seva versió londinenca en IKLECTIK x BONE.

Diferents atmosferes

Aquesta diversitat permetrà als assistents explorar diferents atmosferes, immersos en la música experimental i les diverses expressions sonores i visuals que es presentaran. Sens dubte, el BONE x IKLECTIK Festival ofe-

reix una oportunitat emocionant per descobrir nous sons i experimentar música d'avantguarda, important estils d'arreu del món a la capital catalana.

La intenció de BONE x IKLECTIK és "generar comunitat i obrir els camins per a descobrir nous camins de creació musical amb una mirada oberta i actual, des de l'electrònica fins a la música analògica i electroacústica, explorant gèneres com l'ambient, l'art sonor, el modular, el dron, el sound puzzle, el noise, l'industrial, l'abstracte, el downtempo, el live looping, la improvisació, etcètera".

L'acte se celebra en el marc del Festival Bone, que se celebra el 13, 14 i 15 de juliol a diferents escenaris de Barcelona, des de la Sala Polivalent de la Fabra i Coats fins la Sala Taro. Aquesta diversitat d'escenaris permetrà als assistents explorar diferents llocs i ambients, fent una immersió en la música experimental i les diverses manifestacions sonores que es presentaran. ■



Primo Gabbiano, artista del festival BONE x IKLECTIK

DE PAULA
L H A M B U R G
G U E S E R I A

Creu dels Molers, 65
08004 Barcelona
Tel. 93 164 69 80
www.depaula.cat

DE
P O B L E
S E C

Obrim a Gràcia:
Terol, 6 / Torrent de l'Olla

**DONA EL
MILLOR
DE TU
DONA
SANG**



FARMÀCIA
MONTSERRAT ROCA
ELISENDA ROCA

- ORTOPÈDIA
- ATENCIÓ FARMACÈUTICA
- DOSIFICACIÓ DE MEDICAMENTS
- CONTROL TENSIÓ ARTERIAL
- ANÀLISIS CLÍNQUES
- DERMOFARMÀCIA
- FÓRMULES MAGISTRALS
- HOMEOPÀTIA

PLAÇA SANTA MADRONA, 8 i 9 - 08004 BARCELONA - TEL 93 423 56 25

crítica literària

JORDI LLAVORÉ - Crític literari
@jordillavore**LITERATURA** Una novel·la juvenil de sang i fetge que farà esborronar als més valents!

Una de crims andorrans

La professora i escriptora Laura Casanovas Borrell (La Seu d'Urgell, 1973), va guanyar el dotzè Premi Carlemany per al Foment de la Lectura amb la esfereïdora novel·la *Les estrelles de Lilith* (Columna, 2023). En aquesta narració serem testimonis dels canvis que viurà la Maria, una noia barcelonina de quinze anys, a la que la seva mare, un bon dia, li revela que s'ha enamorat per Tinder d'en Pere, un policia andorrà, i que, tot obeint els dictats del seu cor, han d'anar a viure totes dues a Andorra.

Tot i que el bo d'en Pere els ha explicat que el país



dels Pirineus és el més segur i tranquil de l'hemisferi nord, el cert és que la rebuda que els dona Andorra és per fer les maletes i tornar-se'n a Barcelona: apareix el cos d'un home nu, amb una perruca rossa al cap, crucificat a la torre de comunicació del Pic del Carroi. A més, per si això no fos prou, a banda i banda del finat, hi ha dues petites creus de les que pengen dos gatets, un de blanc i un de negre, com si fossin uns diminuts Cristos crucificats. Déu-n'hi-do!

El més destacable és que aquesta trama policíaca (amb

assetjament de rerefons), que podria haver imaginat el bo de l'Stephen King després de passar uns dies a Soldeu, és que el jurat que li va concedir el premi estava compost per joves d'entre catorze i setze anys del Col·legi Maria Moliner, de l'Escola Andorrana de Segona Ensenyança d'Andorra la Vella i del Lycée Comte de Foix, a partir d'una preselecció realitzada per un comitè de lectura. És a dir que està comprovat que enganxa als joves i, us puc ben dir per experiència, que als adults també ens atrapa des de la primera pàgina! ■

zona fogons

MARIBEL CRAUS - Cuinera

Amanida de mongeta amb figues

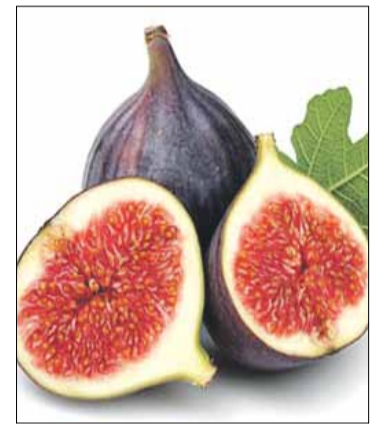

A l'estiu, la mongeta està en el seu millor moment; aprofitem-les doncs per fer una amanida amb aquesta verdura, acompanyada per les primeres figues de la temporada, i unes llenques de pernil que compensarà la dolçor de les figues.

Ingredients:

400 grs. de mongeta tendra perona
8 figues
4 llenques de pernil ibèric
alfàbrega / oli / sal

Elaboració:

Tallem les puntes de les mongetes perones i després en forma de rombe; així quedaran més atractives quan les col·loquem en l'amanida. Les fem bullir, durant 7 minuts, han de quedar al dente. Passat aquest temps, les escorrem i les refredem amb aigua amb gel. Tallem les figues, a quarts. Al plat, posem primer una base de mongeta tendra, que siguin més o menys uns 100 o 120 grams. L'animem amb sal i oli d'oliva. Col·loquem les figues i, al mig, el pernil. Ho guarnim amb unes fulles d'alfàbrega. Bon profit! ■

**I EXPOSICIÓ**

'Retrats de vaixells' al MMB

El Museu Marítim de Barcelona (Av. Drassanes, 1) exposa, fins al setembre de l'any que ve, *Retrats de vaixells. Del segle XIX als "shipspotters"*.

Des de l'antiguitat s'han fet representacions gràfiques de vaixells però poques vegades es pot identificar el vaixell, és a dir, conèixer-ne el nom i la història. Amb aquesta exposició el Museu Marítim de Barcelona mostra com han evolucionat els retrats dels vaixells de la mà dels avenços tecnològics i dels canvis socials. L'exposició s'inicia mostrant alguns antecedents del s. XVIII; a partir d'aquí, es fa un recorregut cronològic mostrant com ha anat canviant la manera de fer aquests retrats i les tècniques que s'han utilitzat. **ZS I**

U. Marquès, 34 • Tel. 934 424 854 • 08004 Barcelona

SA & VETERINARIS

CLÍNICA VETERINÀRIA

- Medicina interna (canina i felina)
- Cirurgia General
- Traumatologia
- Dermatologia
- Oftalmologia
- Diagnòstic per imatge
- Anestesiologia
- Odontologia
- Neurologia
- Reproducció
- **URGÈNCIES**

De dilluns a divendres de 9 a 14h i de 16 a 20h - Dissabtes de 9 a 14h - 24h de servei trucant al 93 442 48 54

farmacia Elkano70

OBERT 12 HORES

Dilluns a Divendres 8.30-20.30
Dissabtes 9.00-14.00

DERMOCOSMÈTICA • INFANTIL
CUIDADO CAPILAR • NUTRICIÓN
SPD (Servicio Personalizado Dosificación)

Elkano, 70 (esquina Radas) - 08004 Barcelona - Tels. 93 441 60 91 / 650 48 31 57
farmaciaelkano70@gmail.com

Clínica Felina Barcelona

CLÍNICA FELINA BARCELONA

Marquès de Campo Sagrado, 12, baixos 3
08015 Barcelona
Tel. 936 244 854
clinica@clinicafelinabarcelona.cat
www.clinicafelinabarcelona.cat

ANUNCIA'T AL ZONA SEC

Tels. 699 27 18 25 - 699 73 97 79
ernestmillet@gmail.com / zonasec@hotmail.com
www.zonasec.cat

PASTA PIZZA



TAPES PAELLES



TRUCA I RESERVA

93 807 49 87



PIZZES NAPOLITANES, CUINA TRADICIONAL ITALIANA, TAPES, PAELLES

GRAN TERRASSA A LES DRASSANES I UN LOCAL EXPECTACULAR

ESMORZARS 8-13h (di-dv)
CUINA OBERTA 13-23h (tots les dies)
MENÚ COMPLET (DOS PLATS) 11,90€ (13-16h,di-dv)
MENÚ EXPRES (UN PLAT) 8,90€ (13-16h,di-dv)

93 807 49 87
info@listorestaurants.com
AVINGUDA DEL PARAL-LEL, 15 BARCELONA
LISTORESTAURANTS.COM

