

ZONA SEC

EL DIARI DEL POBLE-SEC // NÚM. 246. NOVEMBRE 2024. ANY XXVII. // WWW.ZONA-SEC.CAT

LA TRANSFORMACIÓ DEL SEGLE

Les institucions prioritzen el funcionament de la Fira per davant dels pisos assequibles

URBANISME Les administracions implicades al·leguen que el solar destinat als nous habitatges estarà ocupat fins al 2029

MONTJUÏC Primer pas per intervenir i rehabilitar els jardins històrics de cara al centenari de l'Exposició Internacional **P. 3**

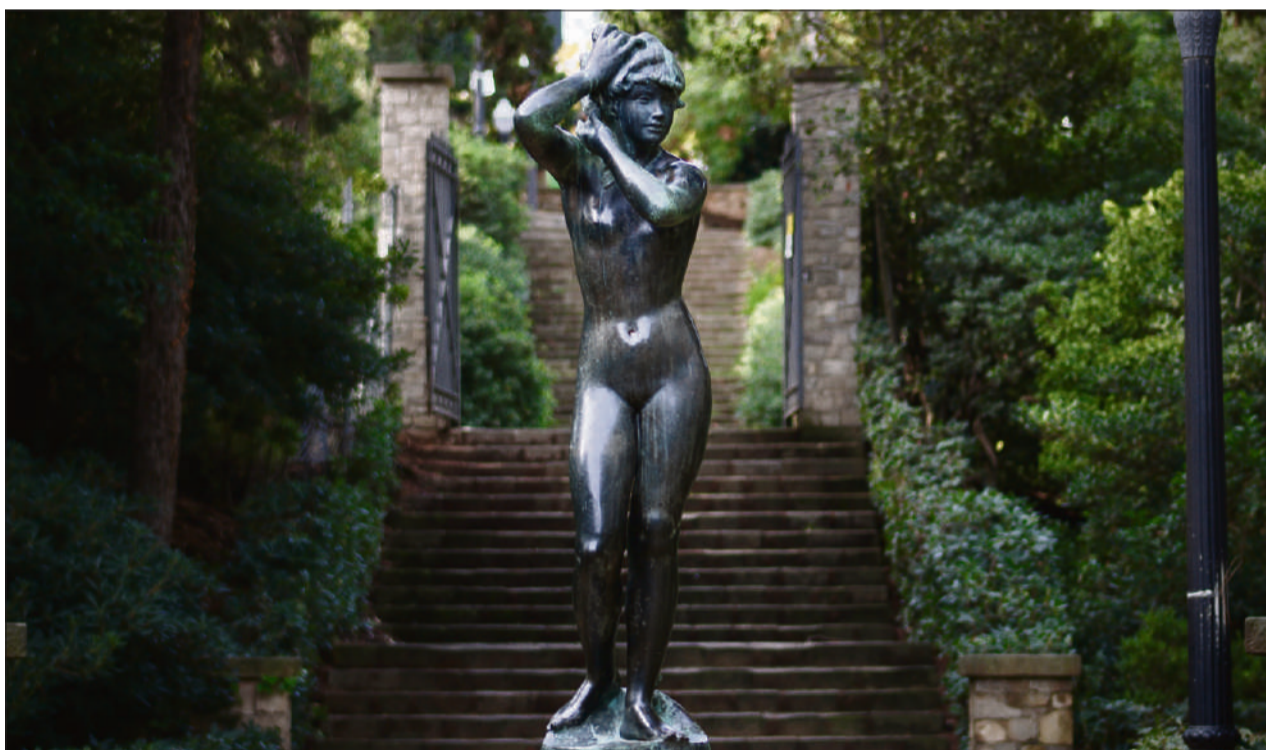

Escultura del jove de la trena, de Josep Viladomat, als Jardins de Laribal a Montjuïc

LOURDES TASIES CANO

EDUCACIÓ

L'INS Consell de Cent tracta d'apaivagar les problemàtiques que se l'acumulen al centre **P. 6**

CULTURA

El Molino celebra una festa d'inauguració abans d'encetar una nova etapa musical **P. 10**



Les aspes del mític edifici tornen a girar **AJUNTAMENT DE BCN**

Optometria especialitzada **10 anys** cuidant la teva visió
Yolanda Vierbücher
optica
Demana'ns visita trucant al: **934 423 717**
Av. Paral·lel-C/ Sant Pau, 119, local, 2
08001 Barcelona

La
Matalasseria
MATALASSERIA TRADICIONAL CATALANA
Roser, 6 • 08004 BARCELONA
Telèfon: 93 442 66 73
lamatalasseriabcn@gmail.com

DISEÑAMOS TUS JOYAS 3D AL ESTILO **HOLLYWOOD**
JOYERIA LA FAMA & EXCHANGE
"TALLER DE JOYERIA Y COMPOSTURA DE ORO"
Especialistas en reparación y creación de piezas únicas
-ORO
-BRILLANTE
-PLATA
-MONEDAS
-RELOJES DE 1RA MARCAS
-REPARACIÓN DE RELOJES
-CAMBIOS DE PILA, PULSERAS
MÁQUINARIA
"Distribuidores de lentes de alta gama"
FINES A **55€** X.G.
AVENIDA PARALELO, 97, 08004 BARCELONA

CONSTRUCCIONS YAF AIS POBLE SEC, SL

OBRA, FUSTERIA ALUMINI, IMPERMEABILITZACIÓ I FUSTA, HUMITATS, PLADUR, PARQUET, ES POLEIXEN I ABRILLANTEN SÒLS, MARBRE I TERRATZO...

Creu dels Molers, 37 • 08004 Barcelona (Poble-sec)

URGÈNCIES: Tel. 93 441 59 04 - Mòbil: 629 70 92 56 - yafais.poblesec@gmail.com

LAMPISTERIA
ELECTRICITAT
AIGUA-GAS
AIRE CONDICIONAT
CALEFACCIÓ



EL DRET A UN SOSTRE DIGNE

Quatre nous habitatges de fusta, públics i per a joves

● La iniciativa busca ser una opció constructiva per a aquells solars petits que descarten les grans promotores



Recreació virtual de l'edifici que s'aixecarà al número 38 del passeig de l'Exposició AJUNTAMENT DE BCN

MÒNICA RIU
@MoniRiuu

Marxar de casa és una utopia per a la gran majoria de joves. Els preus de lloguer s'han disparat en els últims anys, i comprar un pis s'ha convertit en un objectiu inassolible. Per tal de resoldre aquesta problemàtica, l'any 20221 va néixer 'WikiHousing', un projecte que proposava construir un edifici prefabricat de fusta. Tres anys després, la iniciativa ja compta amb més de 100 joves voluntaris per ajudar a aixecar l'edifici i un solar municipal ubicat al número 38 del passeig de l'Exposició.

L'edifici comptarà amb quatre pisos de titularitat pública, un espai comunitari i es començarà a aixecar al llarg del primer trimestre de l'any vinent.

L'edifici comptarà amb quatre pisos de titularitat pública, un espai comunitari i es començarà a aixecar al llarg del primer trimestre de l'any vinent

L'Ajuntament ha assumit el 46% de les despeses i afegirà a aquests pisos desenvolupats per WikiHousing dins la borsa d'habitatge protegit de la ciutat

De fet, la seva construcció serà molt més ràpida que la d'un edifici convencional, perquè els mòduls de fusta estan gairebé enllestits en una nau. Segons expliquen des de la direcció del projecte, la tècnica escollida permetrà reduir en més del 50% el temps de construcció habitual, minimitzant els costos de producció.

L'arquitecte de la iniciativa, David Bravo, expli-

ca que l'estratègia busca "omplir buits cèntrics". És a dir, dotar d'habitatges solars on seria molt difícil construir de forma amb formigó. Tal com argumenta, al mateix barri del Poble-sec "hi trobem molts espais d'oportunitat que no han estat usats" perquè, degut a la seva mida reduïda, molts operadors els han descartat. Raó per la qual, asseguren tenir futur a la ciutat.

Habitatges sostenibles

Moltes de les parets dels mòduls de 50 metres quadrats que conformaran els pisos donaran a l'exterior, fet que ajudarà a fer que siguin més sostenibles i que

Els mòduls prefabricats tindran 50 metres quadrats

necessitin menys energia, explica Bravo. En paral·lel, la metodologia 'DIWO' (fes-ho amb altres, per les seves sigles en anglès), ja ha fomentat la implicació activa dels joves, que han estat participants en el procés de codisseny i construcció dels mòduls.

Els promotors de 'WikiHousing' confien que la seva iniciativa es converteixi en una alternativa reproduïble en altres solars. Segons defensen, en un context en què el dret a l'habitatge està més en qüestió que mai, iniciatives com aquesta busquen representar un canvi de paradigma en la manera en com s'aborden les polítiques de vivenda a la ciutat. Pel que fa a l'obra que s'executarà al Poble-sec, l'Ajuntament ha assumit el 46% de les despeses i afegirà aquests pisos dins la borsa d'habitatge protegit. ●

SOSTENIBILITAT

NOVA AULA AMBIENTAL DE SANTS-MONTJUÏC

REDACCIÓ @zona_sec L'Aula Ambiental de Sants-Montjuïc, situada en una guingueta als jardins de Joan Prats i a tocar de l'Escola i Institut Bosc de Montjuïc, és el nou centre de referència en educació ambiental per als barris del districte.

Aquest equipament municipal, gestionat per l'Associació Som la Clau, té com a objectiu promoure la cultura de la sostenibilitat a través de diverses activitats.

Si bé l'Aula Ambiental ja oferia activitats en format itinerant després d'integrar-se a la Xarxa d'Equipaments Ambientals de Barcelona (XEAB), l'equip de l'equipament ja ha pogut inaugurar aquest 10 d'octubre l'espai definitiu. Aquest precisament era un dels projectes plantejats pel veïnat del Poble-sec al procés participatiu del Pla de Barris 2021-2024, conjuntament amb l'ampliació dels Horts de la Font Trobada. L'objectiu del nou equipament és promoure la sostenibilitat, l'educació ambiental i la comunitat a tots els barris del districte.

Entre les activitats gratuïtes programades per aquest mes de novembre, destaca la ruta per la muntanya de Montjuïc del proper dissabte 9. Els assistents podran identificar diferents tipus de fauna de la mà d'un expert. La idea, avancen, és conèixer les diverses espècies d'ocells i insectes que habiten el parc. El punt de trobada serà la guingueta de l'Aula Ambiental (just davant de la parada del Funicular de Montjuïc) i recorden que cal inscripció prèvia.

Per a la resta d'activitats, l'horari d'atenció és de dilluns a dissabte, de 10 a 14 hores, i els dijous i divendres amb horari ampliat a les tardes (de 16 a 19 hores). ●

SOYMA SERRALLERIA

C/ Parlament, 35 - Barcelona 08015
93 441 08 66 ☎ 93 443 99 77

URGENCIAS 629 31 65 11

FERRETERIA BRICO ELKANO, SL

Tota classe d'elements per a la llar, articles de ferreteria, bricolatge, jardineria, etc...

Elkano, 37-39 - 08004 Barcelona - Tel. 93 442 38 77

FARMÀCIA ROCA VERS

- ORTOPÈDIA
- ATENCIÓ FARMACÈUTICA
- DOSIFICACIÓ DE MEDICAMENTS
- CONTROL TENSIÓ ARTERIAL
- ANÀLISIS CLÍNQUES
- DERMOFARMÀCIA
- FÓRMULES MAGISTRALS
- HOMEOPÀTIA

PL. SANTA MADRONA 8 - 9 - 93 423 56 25 / 648 958 610 - FARMACIAROCAVERS.COM

Pressupostos Participatius 2024-27

Decidim.

En què invertir els Pressupostos Participatius a Sants-Montjuïc.

decidim.barcelona

SESSIÓ DE DEBAT TERRITORIAL A LA FONT DE LA GUATLLA I AL POBLE-SEC

Dijous, 21 de novembre, a les 18 h
Escola Mossèn Jacint Verdaguer
Carrer de Lleida, 32
(entrada per avinguda Rius i Taulet)

Si necessites servei de canguratge o acompanyament durant la sessió, pots sol·licitar-ho 10 dies abans en el correu info@raons.coop.

Consulta la resta de sessions de debat al districte a ja.cat/decidimpresupostos



Ajuntament de
Barcelona

Districte de
Sants-Montjuïc

EDUCACIÓ

Rosari de problemes a l'Institut Consell de Cent

● El centre vol renovar la seva imatge, consolidar el conserge que li van prendre i rehabilitar la façana

LOURDES TASIES CANO
@canotasies

L'Institut Consell de Cent, situat al carrer de Carrera, 25, ha començat el curs amb tot un rosari de problemes. Un dels quals, i gairebé vital, la manca de conserge. El director de l'Institut, Jesús Martín, denuncia com la manca d'una figura clau en el funcionament del centre va afectar a tota la comunitat educativa: "El 25 de juliol [el Consorci d'Educació de Barcelona] ens van informar per correu que ens treien el conserge. El motiu era que el necessitaven en un altre lloc", recorda Martín.

Tot i aquestes primeres setmanes, l'Institut ha aconseguit superar la fase crítica. Des del 23



Algunes parts de la façana de l'Institut estan malmeses i amenacen amb caure

CEIDDA

d'octubre, el Consell de Cent compta de nou amb un conserge, contractat fins al 2027. "Al principi, només ens deixaven que treballés mitja jornada, però el necessitavem a la tarda també. No el podíem compartir amb un altre institut, com s'havia

que parts de la façana corren el risc de caure al carrer. Una circumstància que representa un perill per a la seguretat dels vianants i de la comunitat educativa. Encara que l'institut ha assumit de la seva butxaca algunes reparacions, la magnitud

"Volem canviar la mala fama que tenim. Som l'institut públic i volem que vingui més gent del barri, no només la diversitat d'origen estranger"

plantejat. La figura d'un conserge va més enllà d'obrir i tancar el centre", explica el director.

Problemes estructurals i autonomia limitada

Però més enllà de la problemàtica amb el personal essencial, l'Institut també ha començat a patir problemes estructurals. "Fa anys [des del Consorci] ens van dir que millorarien l'estat de la façana, però mai ha estat així", lamenta Martín. La pell de l'edifici s'ha deteriorat fins al punt

del problema supera la seva capacitat econòmica com a centre educatiu.

Un canvi d'imatge

"Volem canviar la mala fama que tenim com a centre. Som l'institut públic del Poble-sec i volem que vingui més gent del barri, no només la diversitat d'origen estranger, per exemple", expressa el director. Tanmateix, considera que les condicions de l'edifici i la zona on es troba ubicat no ajuden a encarar aquest canvi de rumb. ●

Els comuns proposen la compra d'un local per tal d'evitar una nova discoteca

DAVID GARCÍA MATEU
@davidgmateu

Barcelona en Comú ha presentat un prec al Govern del Districte de Sants-Montjuïc per instar-lo a comprar el local que es ven al número 5 del carrer de Sancho Marraco. La iniciativa arriba després que un grup de veïns mos-

trés la seva preocupació al darrer Consell de Barri sobre la possibilitat que el nou propietari decidís obrir en aquests baixos una discoteca, ja que ha sortit a la venda i en procés d'obtenir les corresponents llicències.

A parer dels comuns, l'obertura d'una nova discoteca podria suposar

"una causa més d'expulsió dels residents al barri que s'afegeixi a la gentrificació". De fet, consideren que la seva potencial obertura suposaria afegir llenya al foc i incrementar el nombre de carrers afectats pels conflictes de convivència.

Davant d'aquesta circumstància, el grup polí-

tic proposa que l'Ajuntament presenti una oferta per comprar el local i el destini a crar un nou equipament, com ara un casal o bucs d'assaig. Segons han alertat, amb les reformes pertinents, avui dia el promotor no tindria gaires problemes per posar en marxa un negoci d'oci nocturn. ●

L'escola Jacint Verdaguer, climatitzada pel 2025

L'Ajuntament de Barcelona ha anunciat que l'escola Jacint Verdaguer, ubicada al carrer de Lleida, formarà part de la trentena de centres educatius de la ciutat que es climatitzaran al llarg de la segona fase del Pla Clima. Més concretament, les obres d'instal·lació dels equips d'aerotèrmia i les

corresponents plaques fotovoltaïques s'executaran al llarg de l'estiu vinent. D'aquesta manera, la previsió és que les aules puguin gaudir d'un ambient més confortable a partir de finals de tardor o principis d'hivern del curs 2025/26. Les obres estan finançades amb l'impost turístic. // ZS

L'equilibri perfecte

Gaudir i protegir

A la natura, els actes incívics no hi caben.

Descobreix l'equilibri entre gaudir i protegir a espaisnaturals.cat

Generalitat de Catalunya

BPB AUTOMOCIÓ

REPARACIÓ DE L'AUTOMÒBIL I DE L'AIRE ACONDICIONAT

C/ OLIVERA, 28 - 93 325 58 06 - BPB28@HOTMAIL.COM

farmacia Elkano70

OBERT 12 HORES

Dilluns a Divendres 8.30-20.30
Dissabtes 9.00-14.00

DERMOCOSMÈTICA • INFANTIL
CUIDADO CAPILAR • ORTOPEDIA
SPD (Servicio Personalizado Dosificación)

Elkano, 70 (esquina Radas) - 08004 Barcelona -
Tels. 93 441 60 91 / 650 48 31 57 - farmaciaelkano70@gmail.com

VICENÇ MARTÍNEZ

Cofundador de l'APA Poble-sec

“EL FUTBOL S’HA CONVERTIT EN UN NEGOCI, HA PERDUT ESSÈNCIA”

LOURDES TASIES CANO
@canotasies

Vostè, juntament amb el Joan Torres, és un dels fundadors d'aquesta entitat. Com valora la gestió actual del club?

Estic orgullós que l'APA continuï endavant, tot i que ja no en formi part. En aquests moments, la seva orientació no coincideix amb el meu estil. Quan vam fundar l'entitat, ho vam fer amb una arrel identitària basada en una filosofia social i esportiva, en la qual la integració i la convivència eren pilars fonamentals. L'APA Poble Sec

S'hauria de millorar tot molt. Vam jugar molts anys sobre terra abans d'aconseguir la gespa, però la qualitat de l'obra no va ser la que esperàvem. Realment, tot hauria de ser diferent. Queden moltes coses per fer.

Tot i no seguir al peu del canó, parla amb molt sentiment sobre l'APA.

Per descomptat! Jo he perdorat i oblidat certes coses. Actualment, no és el club que vam fundar, però sí el que vam crear. **Creu que van en direcció correcta?**

Ara busquen créixer amb més qualitat, entre cometes. La nostra filosofia sempre ha estat

En aquests moments, la seva orientació no coincideix amb el meu estil. [...] m'alegra que hagi prosperat, però ara té un enfocament més elitista

ha seguit el seu camí, i m'alegra que hagi prosperat, però ara té un enfocament més elitista. Han incorporat jugadors de fora i han adoptat una altra mentalitat, seguint un estil diferent.

Quan va sentir que ja no volia continuar formant part d'aquest projecte?

L'any 2019 hi va haver rebombori amb el darrer president que teníem, qui havia estat secretari, i es va presentar una nova junta formada per familiars de jugadors de l'entitat. Jo vaig decidir marxar perquè, en principi, hi tenia certes diferències. El president em va demanar que continués amb ells, però vaig considerar que el millor era apartar-me.

Actualment preocupa la infraestructura del camp. Creu que aviat hi haurà millores?

clara: si pugés, perfecte, i si no, tampoc passa res. El més important per a nosaltres sempre ha estat lluitar per la integració, perquè el jovent no estigui al carrer i faci esport, a més integrar-se amb les diferents cultures.

Vostè no vol que els nens juguin al carrer, però tots els clubs exigeixen una quota.

Malauradament l'esport no està prou protegit. Em sembla molt malament, però durant la meua etapa com a president, els nens també havien de pagar; no hi havia altra opció. Sempre buscàvem recursos per mantenir les quotes tan baixes com fos possible, i donàvem suport a tothom que ens demanava ajuda. Els nens no haurien de pagar per practicar esport, però és gairebé impossible evitar-ho.

El que sí que s'ha començat a

Vicenç Martínez Soler (Barcelona, 1947) va ser un dels fundadors de l'actual Club Esportiu APA Poble-sec, nom oficial adoptat des de 1995. La història del club es remunta a 1989, quan els veïns i diverses escoles del barri van contribuir a la creació d'un campionat escolar, donant vida a l'APA Poble-sec Sant Antoni. Ara, anys després, l'APA compta amb el primer equip amateur competint a Segona Catalana.

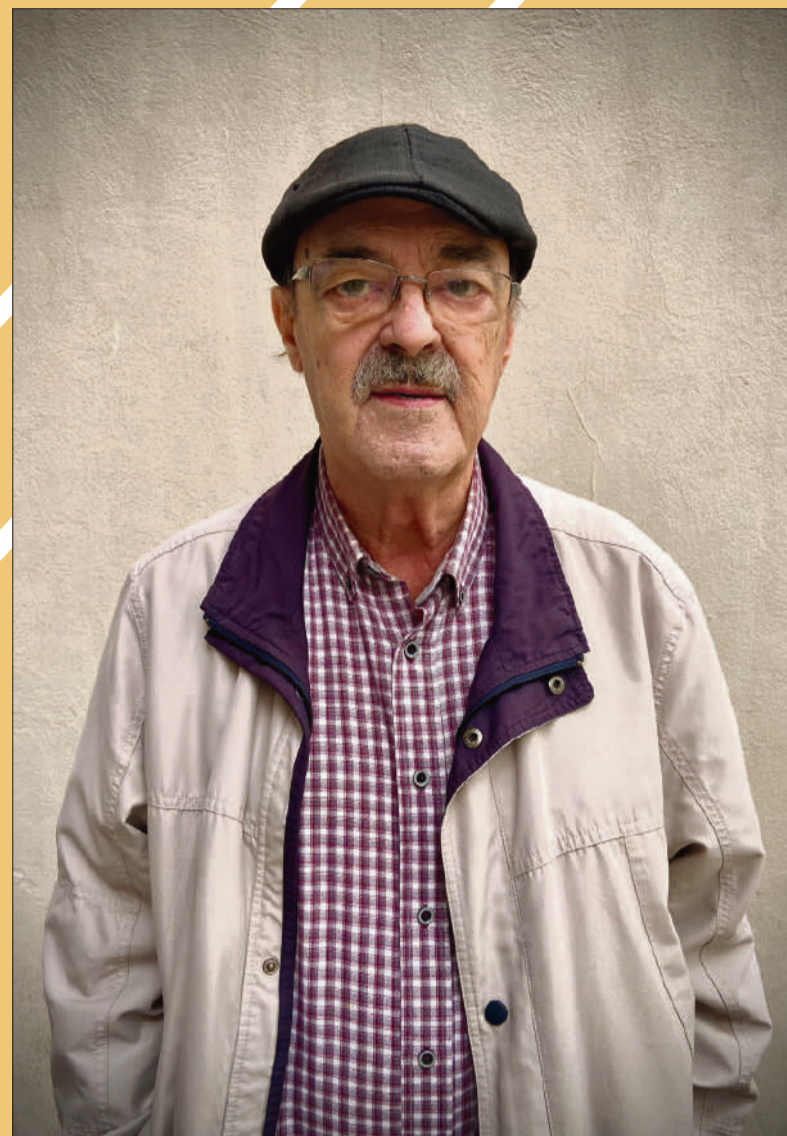

LOURDES TASIES

catapultar és el futbol femení. Què li sembla?

És un fet meravellós. Durant la meua època ja vam tenir un equip femení amateur. No el vam poder mantenir perquè moltes d'elles no sentien el futbol com una part essencial de les seves vides.

En aquella època potser no sentien el futbol part seva a

“La gestió professional ha arribat també al futbol base. Ara ningú actua per pura passió; el que es busca són recompenses econòmiques”

causa del masclisme.

Sí, segurament aquest va ser un dels motius. Nosaltres vam tenir una jugadora internacional amb la selecció espanyola, la Laura Gutiérrez. Era una futbolista destacada que va jugar amb nosaltres en un equip mixt fins

a la categoria infantil. Com que era l'única noia de l'equip, tenia un vestuari exclusiu per a ella. Després va jugar al Barça i, més endavant, va fitxar pel Llevant. **Acaba d'anomenar dos grans clubs. Considera que els jugadors, ja des de petits, senten una gran pressió? Molts quan comencen volen arribar a ser jugadors professionals.**

No, no ho crec. Els nens que juguen a futbol ho fan per gaudir, tot i que aquells

que destaquen i criden l'atenció sovint senten molta pressió. Això és part d'aquest esport. Hi ha nens a qui no els importa gaire ser els millors, mentre que altres tenen sempre l'interès de millorar i progressar cap a altres clubs, com és natural.

I vostè, on jugaria?

Jo soc del Barça, a mort. Vaig jugar a futbol durant molts anys, però vaig patir una lesió i, poc després, vaig passar a tenir parella, cosa que va fer que el futbol quedés en un segon pla. Tot i això, sempre he estimat aquest esport.

Aquesta estíma el porta a veure de forma ètica els salaris dels jugadors professionals? Alguns d'ells cobren milions d'euros.

No, en absolut. El futbol s'ha convertit en un negoci i ha perdut part de la seva essència. La gestió que s'aplica a nivell professional ha arribat també al futbol base. Ara ningú actua per pura passió; el que es busca són recompenses econòmiques. Abans, un monitor o entrena-

dor ho feia per amor a l'esport, sense esperar cap compensació econòmica. Ara, això ha canviat. **Si li donen a escollir entre el futbol professional o el base? És fàcil contestar això. Hi havia dissabtes en què preferia veure jugar els petits que assistir als partits del Barça. Els meus petits sempre seran els meus petits. El futbol base representa esperit, convivència i salut.**

I entre aquests petits va ser testimoni d'algun “Lamine Yamal”?

Hi havia un noi equatorià que era impressionant. Nosaltres li vam cobrir la fitxa perquè no podia fer-ho econòmicament, però això no importava, ja que ell hi posava molta passió i ho feia de meravella. •

Atenció psicològica a infants, adolescents i joves.



Lluís Morales
PSICÒLEG

Expert en trastorns de conducta i noves addiccions.

☎ 616 745 232
@ baixmontsenypsicologia
enshiposemara@gmail.com
Col·legiat núm. 32237

BARCELONA

ENDESA CONNECTA AMB UNA LÍNIA D'ALTA TENSIÓ LA SUBESTACIÓ DE MATA AMB L'HOSPITALET

Endesa ha invertit 5,9 milions d'euros a instal·lar una nova línia d'alta tensió de 110 kV que connecta la subestació de Mata del Poble-sec amb les d'Hostafrancs i Sants (aquesta darrera, ubicada en el terme municipal de l'Hospitalet). Segons ha informat el responsable de la xarxa d'alta tensió de la companyia, Julián Mateos, el pressupost no només ha contemplat la posada en marxa de la nova línia, sinó també la millora i renovació parcial de les subestacions.

En total el nou cable té una extensió de 4,1 quilòmetres. Una longitud que ha provocat que les tasques dels operaris s'hagin allargat en el temps, ja que la instal·lació s'ha hagut de coordinar amb l'Ajuntament de Barcelona per minimitzar les afectacions. De fet, els operaris van començar a treballar en

aquesta obra soterrada tot just a l'estiu de 2022 i no es preveu que finalitzin les tasques fins a finals d'any.

Avui dia els tècnics treballen en el sector de la Font de la Guatl·la amb una bobina de cable elèctric. Segons han explicat els responsables, aquest nou cable ha de substituir el que es va instal·lar fa 30 anys i quedarà empalmat de forma subterrània amb la resta de la xarxa per aïllar trams per reduir les afectacions quan es produixin incidències.

Un cop en marxa, la línia permetrà millorar el servei a 340.000 abonats. De fet, la seva implementació forma part del Pla Ciutat que van signar consistori i companyia, amb la intenció de preparar tota la xarxa de distribució de cara al previsible increment de demanda elèctrica en el futur. // ZS

EL DRAMA DE L'HABITATGE

Un col·leccionista d'art desnona Tapioles, 46

REDACCIÓ
@zona_sec

Els Mossos d'Esquadra han executat l'ordre de desallot-

jament contra dues persones que vivien des de feia quatre anys en un pis okupat a Tapioles, 46. Malgrat la presència de desenes d'activistes prohibitatge, el fort dispositiu policial desplegat aquest 22 d'octubre ha aconseguit complir el disseny judicial, expulsar als veïns i entregar el pis a la propietat. També han identificat i denunciat a alguns activistes per “desobediència”.

Des del mateix sindicat assenyalen que el pis “feia anys que estava abandonat i en un estat ruïnós”. Mesos més tard d'entrar a viure-hi, els nous inquilins van començar a negociar amb la

propietat un contracte de lloguer, però qualsevol acord va saltar pels aires després que “uns matons” agredissin a una de les veïnes.

Si bé aquest passat 30 de setembre la comitiva judicial va intentar desnonar sense èxit als veïns, finalment aquests han sigut expulsats gràcies al gran desplegament policial.

Segons ha denunciat el Sindicat de Barri del Poble-sec, la finca pertany a Tapioles 46 Barcelona SL, una empresa propietat del reconegut col·leccionista d'art, Juan Bofill. De fet, el mateix Bofill ja va ser detingut l'any 1992 per evasió de capital i condemnat el 2012, després que la Fundació Salvador Dalí denunciés la seva empresa, Faber Gòtic, per competència deslleial. •



Desenes d'agents de la Brimo dels Mossos d'Esquadra, per desnonar dues persones

SINDICAT DE BARRI DEL POBLE-SEC

CULTURA

L'ESCENA MUSICAL ES REVIFA A EL MOLINO I PARAL-LEL 62

MÓNICA RIU
@MoniRiuu

El Poble-sec és, sens dubte, un epicentre de l'activitat musical de Barcelona amb El Molino i la sala Paral·lel 62 (antiga BARTS) com a protagonistes. El primer, reobert no fa ni una setmana (amb una oferta que combina música, gastronomia i còctels), presenta una oferta d'artistes internacionals que abasten des del jazz fins al flamenc, amb alguns dels noms més destacats de l'escena actual.

Entre l'extensa programació de la mítica sala, destaca el concert del 8 de novembre, en el qual el saxofonista de Nova Orleans Donald Harrison buscarà transformar l'espai en un club de jazz de la seva terra natal. En paral·lel, la llegenda del jazz



Donald Harrison convertirà El Molino en un club de jazz de Nova Orleans

EL MOLINO

Eliane Elias actuarà els dies 9 i 10 de novembre.

El 17 de novembre arribarà el trompetista Keyon Harrold, reconegut per la seva fusió de jazz, soul i afrobeat, mentre que els germans Hernández, de 'Maestro Espada', portaran el folklore de la seva

Més enllà de programar espectacles musicals en petit format, El Molino passarà a convertir-se en l'epicentre barceloní de la comèdia d'autor

El 21 de novembre.

La cantautora Mayte Martín farà un homenatge

al passat i un agraïment al flamenc el 23 de novembre, i el 24 de novembre la saxofonista Lakecia Benjamin revisitarà el seu àlbum 'Phoenix'. El 5 de desembre serà el torn del Lluç Casares Sextet, amb un repertori

jazzístic influenciat pels grans mestres que el van inspirar.

A banda d'aquests concerts, 'El Molino' compartirà amb espectacles de stand-up, o monòlegs en viu, per tal d'oferir propostes per a tota classe de públic i convertir-se en la referència del gènere.

Paral·lel 62

Pel que fa a la sala Paral·lel 62, aquesta tornarà a programar per onzena vegada *El Petit Príncep* (a partir del 5 de desembre). A més, el Festival de Jazz de Barcelona portarà Shabaka aquest 30 d'octubre, i la multiinstrumentista MARO visitarà l'espai el 10 de novembre, en un concert que serà l'última oportunitat de veure-la amb els guitarristes Pau Figueres i Dario Barroso. •

CRÍTICA LITERÀRIA | INQUIETANTS MONS PROPIS

La morbositat gòtica tenyeix les pàgines de la darrera novel·la de **Maria Guasch**

JORDI LLAVORÉ
@jordillavore

Maria Guasch (Begues, 1983) s'ha erigit com una escriptora que cal seguir ben de prop. Els seus inicis novel·listics els trobem a *La neu fosa*, accésit del Premi de Novel·la Breu Ciutat de Mollerussa 2012, una òpera prima en què el protagonisme d'una ambientació enrriada era clau per entendre

una peça que burxava en els misteris que s'amaguen dins l'ànima humana.

Després, Guasch ens va regalar una novel·la d'estiu, *Olor de clor sota la roba*, que és una veritable eclosió de talent creatiu on se'ns presenta un joc narratiu en què dos personatges adolescents la Silvia i en David han edificat un món propi en què a la Júlia, una nena d'onze anys, no sempre li serà fàcil d'entrar. Aquestes peces d'*Olor de clor sota*

la roba tornaran a brillar, en certa manera, a la recent *Les petites vampires* (L'Altra, 2024). Abans, però, l'autora va escriure una altra novel·la brillant, curulla d'ambients mòrbids, *Els fills de Llacuna Park* (L'Altra, 2017), que va guanyar el Premi de la Crítica, el Premi Punt de Llibre de Núvol i va quedar finalista del Premi Òmnium a la millor novel·la de l'any.

Així, si mirem enrere, podem dir que Guasch ha destil·lat les millors notes de la seva narrativa prèvia per a confeccionar la seva darrera obra, *Les petites vampires*, una narració en què som testimonis del retorn de la Natàlia al seu poble per passar-hi l'estiu i veure l'Emma, la seva millor amiga de la infantesa, que té la sang malalta.

Estius, mons propis i ambients mòrbids i angiosants farciran una brillant novel·la gòtica, *weird*, perturbadora i inquietant que explora —com ho feia una altra famosa novel·la de vampirs, *Salem's Lot* de Stephen King (1975)—, la maldat que s'amaga a l'interior d'un petit poble claustrofòbic, tot revelant el costat més fosc de la dimensió humana. •



Les petites
vampires
—Maria
Guasch

CINE AMÈRICA | EL PODER DE L'AMISTAT

'L'habitació del costat' de Pedro Almodóvar reflexiona sobre el final de la vida, sobre les veritats que fan mal



NÚRIA BELTRÁN
Crítica de cinema

El primer llargmetratge en anglès dirigit per Pedro Almodóvar està basat en una novel·la de Sigrid Nunez. Es presenta davant del gran públic després d'una ovació d'aplaudiments de 17 minuts i de guanyar el Lleó d'or del darrer Festival de Venècia.

Ingrid (Julianne Moore) i Martha (Tilda Swinton) són dues amigues periodistes que es coneixen des dels anys 80 quan treballaven juntes a Nova York en diverses publicacions. Amb el temps la primera ha esdevingut escriptora d'autoficció i la segona reportera de guerra. Després d'anys de distanciament es produeix un retrobament quan l'Ingrid s'assabenta de la malaltia terminal de la Martha. Ambdues temen la mort, però l'enfronten

de formes molt diferents, amb acceptació i l'altra amb temor profund. En la primera part del film l'espai és carregat i acolorit, s'acumulen les confidències entre elles. Mentre que després el canvi d'escenari a una casa diàfana i oberta a l'exterior ens acompanya en els moments més transcendents. La banda sonora d'Alberto Iglesias contribueix a mantenir el clima emocional. Però el veritable punt de qualitat el proporcionen les interpretacions de les protagonistes amb uns diàlegs dolorosos i clars i una expressivitat extraordinària.

L'habitació del costat reflexiona sobre el final de la vida, sobre les veritats que fan mal. Sobre valors tan universals com l'amistat, la pietat, el sacrifici o l'honor. I ens deixa una pregunta: es possible trobar l'alegria en les circumstàncies més desesperades? •

Jounou
bufet advocats

Separacions i divorcis,
Declaracions de Renda, Contractes,
Reclamació de Deutes, Comptabilitat i
Fiscalitat d'Autònoms i Societats,
Tramitació de tot tipus de Procediments
Judicials, Reclamacions per Accidents de
Circulació, Tramitació d'expedients
de llei de la segona oportunitat per
liquidar els deutes existents

Magallanes, 79-81 - 93 329 91 22 - palouijounou.com

Pere Claver INSTITUT DENTAL

10% de descompte en tractaments d'implants!

Torna a somriure sense preocupacions!

Reserva la teva cita! Vàlid fins al 30 de novembre de 2024.

934 43 12 00 www.institutdentalperclaver.org
C. Vila i Vilà, 16 | 08024 Barcelona. 10% de descompte disponible al pàrquing 3 Xemeneies.

Roldan Joiers RELLOTGERIA - JOIERIA
TALLER DE JOIERIA
SERVEI TÈCNIC

Carrer Blai, 16 - 08004 Barcelona
Tel. 93 442 68 73 - jroldanllamas@gmail.com

farmàcia F. IGLESIAS HUIX

dermofarmàcia • veterinària • homeopatia
ortopèdia • fórmules magistrals

Paral·lel, 131 • 08004 Barcelona • Telèfon 93 289 21 90

BARRI

CC ALBAREDA

LA MÚSICA QUE EMERGEIX DELS BUGS D'ASSAIG



Maracuyá, integrat per artistes llatinoamericanes i europees CEDIDA

Aquest novembre torna el cicle dels Concerts de la carbonera del Centre Cultural Albareda, on conèixer grups de música que assagen als bugs de l'equipament musical del Poble-sec. Tres cites on podrem gaudir de música en viu amb propostes ben diferents. Els concerts seran els divendres indicats a les 20 hores i amb entrada gratuïta.

Masondo seran els primers del cicle (8 de novembre). Un grup de música africana amb músics de Sierra Leone, Cuba, l'estat espanyol, Senegal i Uruguai. L'estil es basa en ritmes ancestrals com el soukous, afrobeat, mbalax, reggae i ritmes de Sierra Leona, Nigèria, Mali, Gàmbia i el Senegal. La segona a pujar l'escenari serà Kalma Trunca (15 de novem-

bre). Una proposta personal que amalgama l'electrònica, l'alternativa i el folk argentí. Canta sobre processos corporals, el fet de migrar i la cerca d'un saber situat en el marc d'un paisatge sonor que madura en el Vell Continent. Tancarà el cicle Maracuyá (22 de novembre), col·lectiu integrat per artistes de Llatinoamèrica i Europa. La seva música conté ritmes brasilers i mediterranis.

A banda dels concerts, aquest novembre a l'Albareda hi haurà l'exposició dels 25 anys dels Castellars del Poble-sec (del 7 al 28 de novembre), cinema documental musical *Morente & Barcelona* amb actuació prèvia d'un trio flamenc del Taller de Músics (14 de novembre) o el Musicalment parlant, "Una història oral de les músiques populars africanes", amb Tania Saura Adam (21 de novembre), entre d'altres. Podeu consultar la programació sencera a barcelona.cat/ccalbareda.

CC EL SORTIDOR

UN NOVEMBRE PLE D'ACTIVITATS

Arriba la sisena edició del cicle de pensament crític de la Xarxa de Centres Cívics de Barcelona. El 7 de novembre acollim la primera xerrada per aprofundir en iniciatives basades en la sobirania alimentària i ecològica.

Rigua i alimentació

Al projecte A Taula! hem preparat un cicle d'activitats per reflexionar de totes les problemàtiques que fan perillar l'abastiment d'aigua i, per tant, la nostra alimentació. En el marc del projecte (S)àvies i l'Argumenta BDC, el dia 9 Espígolem! al Parc Agrari del Baix Llobregat i recollirem del camp tot allò que els agricultors no han agafat. Per donar

una segona vida a les hortalisses, el 13 de novembre Cuinem i tastem un arròs típic del delta de l'Ebre mentre parlem de la situació actual del riu Ebre, de com els afecta el canvi climàtic, la gestió de la sequera i els transvasaments.

Per tancar el cicle, al taller L'riu Ebre: resistència des dels fogons (30/11) cuinarem i tastarem un arròs típic del delta de l'Ebre mentre parlem de la situació actual del riu Ebre, de com els afecta el canvi climàtic, la gestió de la sequera i els transvasaments.

Programació cultural

Presentem dues propostes musicals. La violinista i com-

positora Aloma Ruiz Boada, ens presentarà en directe el seu darrer treball discogràfic Septem Verba (14/11) i, el Dr. Martí Ruidis oferirà un concert i xerrada amb escultures sonores Après-Baschet (28/11).

El 19 de novembre inaugurarem l'exposició Receptes Il·lustrades que presenta les línies de treball del projecte A Taula! treballant la fotografia gastronòmica amb en Juan González del Cerro, fotògraf del barri. I, per omplir boca, oferirem un tastet performatiu amb Seitons Masdeu hola i adéu! (21/11) a càrrec de Neus Masdeu, Josep Masdeu i Elena Carvajal.

PLA COMUNITARI DEL POBLE-SEC

5 DE NOVEMBRE DIA INTERNACIONAL DE LES CURES I EL SUPORT

Aquest 5 de novembre celebrem el Dia Internacional de les Cures i el Suport amb una jornada comunitària dedicada a reconèixer i visibilitzar el valor de les cures al nostre barri. Vine a compartir amb nosaltres aquest dia tan especial!

Al Poble-sec ens Cuidem!

Al matí començarem a la plaça de Valerie Powles amb una jornada organitzada pel grup de persones cuidadores del CAP les Hortes i Serveis Socials. De la mà de l'Associació Vincle, farem una activitat de cal·ligrames que hem anomenat "Posa'n't paraules a les Cures".

Durant el matí també hi haurà parlaments, la lectura d'un manifest del grup de persones cuidadores i Radioactius gravant un programa especial.

A la tarda, la jornada estarà liderada per l'Associació Més que Cures, començarà al Centre Cívic El Sortidor amb una Taula de diàleg i reflexió sobre les Cures amb entitats i serveis municipals del sector. Es farà també presentació de l'Associació Més que Cures i el seu vincle amb les cures comunitàries al Poble-sec i acabarà amb un brindis d'inauguració del nou espai on està ubicat el Racó de les Cures, a passeig de l'Exposició, 10.



DE PAULA
L'HAMBURGUESERIA
DEL POBLE SEC

Creu dels Molers, 65
08004 Barcelona
Tel. 93 164 69 80
www.depaula.cat

Obrim a Gràcia:
Terol, 6 / Torrent de l'Olla



LA WASH
BUGADERIA AUTOSERVEI LAUNDERETTE

detergent i suavitzant inclosos
detergent and softener included

Nou de la Rambla 126. Barcelona

RENDA EASY amb **LA WASH** desde / from **4,5€**

CONTINGUT PATROCINAT

ESCOLA PIA SANT ANTONI: PROJECTE AFLUENTS

Una de les necessitats de l'escola és integrar les famílies novingudes i donar suport a les que ho necessiten. Viure en un nou país és un gran repte, sobretot per aquelles famílies que volen el millor pels seus infants, però no coneixen l'entorn. Amb el projecte Afluents de l'Escola Pia Sant Antoni, acompanyem les famílies, especialment les mares, en aquesta descoberta. Comencem per l'aprenentatge de les llengües, que

facilita la comunicació amb l'entorn i afavoreix la confiança i el sentit de pertinença. Aquest procés fomenta vincles socials i el sentiment de comunitat en els grups que es formen a l'escola. Un dels àmbits clau del projecte és el sistema educatiu, ajudant les famílies a entendre el funcionament de l'escola i oferint suport en temes pràctics com orientació acadèmica, ús de plataformes tecnològiques, i serveis de l'entorn. A més, gràcies a la col·laboració amb Tot Raval, tenim

suport sanitari amb professionals que aborden temes de salut, com la nutrició i la planificació familiar, oferint un espai segur per a compartir dubtes. Actualment, busquem voluntàries per ensenyar català i castellà a aquestes mares migrades. Les classes són dilluns i dimecres de 15:00 a 16:45 h, amb servei de guarderia per a nadons. Per col·laborar, escriu a merce.pons@santantoni.epiaedu.cat. Escriu-nos si ens vols ajudar, seràs molt benvingut o benvinguda a l'equip!

PROGRAMA AFLUENTS

T'AGRADARIA IMPARTIR CLASSES DE CATALÀ O CASTELLÀ?

VINE A FER CLASSES PER A MARES MIGRADES

1 O 2 TARDES A LA SETMANA (DILLUNS O DIMECRES) DE 15:00 A 16:45

T'HI APUNTES?

ESCRIU A:

merce.pons@santantoni.epiaedu.cat



DISSABTE 9 DE NOVEMBRE



PER LA MAINADA

PER LA MAINADA	17.30 H	XOCOLATA INFANTIL I MOSTRA DE SARDANES PL. SANTA MADRONA
	18.30 H	CORREFOC INFANTIL OLIVERA, CONCÒRIDA, ELKANO
	19.00 H	ESBART DANSAIRE CONCÒRDIA CANTONADA ELKANO
	19.30 H	CORREFOC ADULT ELKANO, CREU DELS MOLERS, ANNÍBAL, BLASCO DE GARAY
	20.10 H	BASTONERS PL. DEL SORTIDOR, BLASCO DE GARAY, ELKANO,
	20.35 H	PASSACARRERS ELKANO, ROSER, MAGALLANES, NOU DE LA RAMBLA, PG. MONTJUIC
	21.10 H	BESTIARI DE FOC PG. MONTJUIC, Blesa
	8.00 H	MATINADES PELS CARRERS DEL BARRI
	11.00 H	CERCAVILA GEGANTER CAN BANDARRA FINS BIBLIOTECA
	12.00 H	DIADA DE TARDOR 25 ANYS CASTELLERS DEL POBLE-SEC BLAI, BIBLIOTECA FRANCESC BOIX

PER TOT EL BARRI

EXPOSICIÓ XXV ANYS BANDARRES

Al centre cultural Albareda
7/11/2024
A les 18:30h

A les 19:30h
Visualització del documental "25 anys a la poblesequina!"



ORGANITZA **CASTELLERS I POBLE SEC**

PARTICIPEN **Consell de cultura popular i tradicional POBLE-SEC**

CASTELLERS I POBLE SEC

25 anys fent barri,
25 anys fent cultura

OPINIÓ

El Poble-sec ha de ser prioritari

JOSÉ ANTONIO CALLEJA CLAVERO
Conseller de Districte del PP



Ha passat més d'un any des de que Jaume Collboni és alcalde de Barcelona i moltes coses continuen igual: la inseguretat continua sent el problema que més preocupa i no s'ha pogut fer front a la multi reincidència.

Cal més policia al barri i a la muntanya de Montjuïc, tot l'any i per la nit. En aquest sentit, aprofito per condemnar i lamentar l'agressió que van patir dues persones i una nena petita a Montjuïc fa un mes.

L'incivisme també és un greu problema que anat a més amb els patinets i les bicicletes. Una qüestió que persisteix en actituds com no respectar el descans veïnal, orinar al carrer, no fer servir papereres, etc.. Cal fomentar el respecte als altres per aconseguir una bona convivència al barri. Es pot millorar prevenció i sensibi-

lització, però també amb fermesa sancionadora i policial.

L'accés a l'habitatge, ja sigui de lloguer o de compra, continua sent una importantíssima assignatura pendent. Tant s'ha parlat dels habitatges públics que s'han de fer a la Fira i ara resulta que segurament no començaran a construir-se abans de 2033.

La cessió a l'Ajuntament del local de la Seguretat Social de l'avinguda del Paral·lel, 149 pot ajudar a mitigar la manca d'espais que pateixen entitats com l'Associació Veïns de la França Xica. A més, cal definir ja d'una vegada el futur del Palau dels Esports del carrer de Lleida i trobar una alternativa al Pavelló d'Itàlia.

També cal incrementar l'oferta

Tant s'ha parlat dels habitatges públics de la Fira i ara resulta que segurament no començaran a construir-se abans de 2033

dels patis oberts que ofereixen algunes escoles durant el curs i a l'estiu. Els nanos necessiten llocs on poder jugar, en comptes de fer-ho a les places on de vegades molesten, com passa a la plaça de las Navas. En la qüestió educativa també cal reprendre les obres interrompudes des del juliol del 2023 a les Piscines Municipals de Montjuïc i finalitzar l'Institut de l'Esport de Barcelona.

Cal garantir que la recuperació de la Casa de la Premsa sigui una realitat l'any 2029 amb motiu del centenari de l'Exposició Internacional. Que sigui un espai d'ús veïnal sense la biblioteca. Tant l'ampliació de la biblioteca com la construcció d'un segon equipament haurien de fer-se en un altre lloc.

Respecte a la reobertura del Molino, aquesta és una molt bona notícia que ha d'ajudar a millorar els entorns de la plaça de la Bella Dorita i, amb la propera recuperació de l'Arnau, revifar el Paral·lel. Però els compromisos adquirits per part de l'Ajuntament al mandat anterior s'han de complir: el Molino ha de tenir una terrassa a la plaça i

les entitats han de poder utilitzar-lo per fer actes públics i activitat diària.

Resta pendent la urbanització dels extrems del Paral·lel amb un pla de millora integral. Respecte a l'execució del projecte del Parc de les Tres Xemeneies, per quan? La plusvàlua de 6,2 milions d'euros s'ha de quedar al barri. Els projectes vinculats no poden seguir esperant.

Per últim, destacar que encara queda molta feina per fer, com el control del soroll, la mobilitat, el Parc de Montjuïc, reduir les molèsties dels coloms o solucionar la problemàtica del solar de Piquer, 10. •

ZONA FOGONS



Carbassó farcit de cansalada i llagostins, de Maribel Craus

En aquest número us presentem una recepta que pot servir per fer un aperitiu o com a complement d'un àpat informal:

Ingredients:

2 carbassons
12 talls de cansalada fumada
12 llagostins
1 ou
farina de galeta

Elaboració:

Amb una mandolina, tallem els carbassons longitudinalment (12 llenques). Estenem els talls de carbassó i posem a sobre de cada un tall de cansalada i un llagostí, pelat i sense cap. Ho enrotllem tot plegat, fixat amb un escuradents.

Quan els tinguem preparats, els passem per l'ou batut i, seguidament, per la farina de galeta. En una paella amb oli calent, els fregim fins que siguin daurats. Els podem presentar sobre un llit de pastanaga ratllada.

Bon profit!

UN BALCÓ AL POBLE-SEC

'CAN MAÑACH', MERCERIA, PERFUMERIA I ROBA DE CATEGORIA

PER JÚLIA COSTA



Rètol de l'antiga Merceria i Perfumeria Mañach

ARXIU

9 DE NOVEMBRE 1964: MÉS DE 600 REFUGIATS A MONTJUÏC

UN TEMPORAL ARRASA LA PLATJA DEL SOMORROSTRO

PER XAVIER RODRÍGUEZ (CERHISEC)

El barri de barraques del Somorrostro ocupava la franja de platja de la Barceloneta. Se'n tenen notícies des de finals del segle XIX, però es va anar poblaant d'una manera important després de la Guerra Civil. El 1954 hi havia un cens de 2406 barraques, on podien viure entre deu i quinze mil persones. Les barraques (de fustes, cartró, trosos de metall i tota mena de materials aprofitats) no tenien ni aigua, ni llum, ni clavegueram, pel que hi havia una pesantíssima salubritat.

Les més properes al mar estaven molt més exposades a les inclemències climàtiques. Els temporals dels anys 1957 i 1958 n'afectaren un nombre important. Llavors, l'Ajuntament va decidir fer un passeig marítim, que el 1961 arribaria fins on encara avui dia hi ha el passeig porxat sobre la platja,

avui dita del Somorrostro. Amb aquesta nova via, la població es va reduir en més d'un terç. El 9 de novembre de 1964 un nou temporal de llevant va obligar a acollir 642 persones a l'estadi de Montjuïc, el que suposaria un altre cop pel barri de barraques. L'estocada final, però, el donaria el mateix ajuntament franquista quan el juny de 1966 va procedir a enderrocar les 600 barraques que hi restaven en un sol dia. El motiu oficial va ser que al cap d'uns dies s'hi feien unes maniobres navals i aquell espectacle inhumà no podia ser captat per les càmeres de la premsa convocada. En aquesta evacuació definitiva, els 3000 barraquistes foren traslladats al barri badaloní de Sant Roc; alguns, en pisos nous, i la majoria en barracons construïts a l'efecte, mentre se n'edificava la resta. Potser us pregunteu: què té a veure això amb el Poble-sec? En



Les barraques del Somorrostro l'any 1962. Al fons de la imatge, el primer passeig Marítim

ARXIU

general, allò que passa en una part de la ciutat pot arribar a afectar-ne una altra de propera o llunyana. En aquest cas, la història és una repetició cíclica. Com que Montjuïc acollia llavors el nombre més important de barraques de tota la ciutat, cada vegada que hi havia un

Una mica més amunt de Can Campanera es pot veure un local, amb la façana original i un rètol, de la Perfumeria i Merceria Mañach. En va tenir cura durant molts anys la filla dels propietaris, una noia elegant i allò que en deien 'amb classe'. Va ampliar l'oferta i va incorporar a l'establiment roba moderna, per a totes les edats. Tenia molt bon gust.

El primer regal que vaig comprar a la meua mare pel Dia de la Mare, va ser un 'necesser' que vaig omplir amb sabó i colònia. També allà em van assessorar amb el tema dels primers cosmètics; recordo els 'Polvos Vitamol' o el primer Rímel. Objectes de luxe per a moments assenyalats eren coses com el Sabó Heno de Pravia o la Colònia Lavanda Puig 'de regal', que anava en una bonica ampolla i

en una capsula especial. Crec que la colònia actual de la marca no fa la mateixa olor d'espígol que aquella, però pot ser nostàlgia olfactiva. Aquests sabons i colònies eren per a ocasions especials, ja que per a cada dia es feia servir sabó més senzill, de coco o de coco i llimona, i colònia a granel.

El local de la merceria i perfumeria Mañach va acabar per quedar-se'l la botiga Campanera, com a magatzem. La meua mare també hi comprava sovint una mica de tot, mitges, roba interior, mitjons, samarretes, bruses, jerséis, material de merceria... Cito tot això de memòria i tal com raja. En tot cas, trobo que l'important és deixar algun tipus de testimoni viscut d'aquella època. Les dades concretes són interessants, però aporten poca cosa pel que fa a les vivències personals. •



www.lafransatravellers.com

La França Xica, 38
Tel. 93 423 14 16

Clínica Veterinària SA VETERINARI
C/ Magraner, 34 • Tel. 934 424 854 • 08004 BarCELONA

- Medicina interna (canina i felina)
- Cirurgia General
- Traumatologia
- Dermatologia
- Oftalmologia
- Diagnòstic per imatge
- Anestesiologia
- Odontologia
- Neurologia
- Reproducció
- URGÈNCIES

De dilluns a divendres de 9 a 14h i de 16 a 20h - Dissabtes de 9 a 14h - 24h de servei trucant al 93 442 48 54

Clínica Felina BARCELONA
Marquès de Campo Sagrado, 12, baixos 3
08015 Barcelona
Tel. 936 244 854
clinica@clinicafelinabarcelona.cat
www.clinicafelinabarcelona.cat

MITJANS DE PROXIMITAT, EL BATEC DE LA COMUNITAT.



Tota comunitat necessita un cor, un cor per fer-la bategar, per crear vincles, per reforçar la identitat, per arrelar-nos al territori. I en un món de canvis i d'incerteses, oferir informació propera amb un periodisme rigorós i de confiança.

AMIC, 600 mitjans de proximitat, a tots els territoris de parla catalana.

associació
de mitjans
d'informació
i comunicació

amic